青島大新民報

郵政特准掛號認為第三類新聞紙類

發行所 青島特別市山東路八號 青島大新民報社
發行人 孫天錢
報費 每份八分 每月一元五角 郵費三角五分
廣告費 每行一次 一元
各部電話 董事室 編輯局 營業局 印刷局 發送部
東京支社 大阪支局

日訪華答禮使節 熱烈歡迎中抵寧

(圖說 答禮使節團 (一)平沼前首相、(二)有田前外相、(三)永井前遞相)

(東京二十二日中華社電)日外務省發表(二十二日午後五時半)對國民政府之答訪使節團、豫定於本月二十二日午後安抵南京矣。

(南京二十二日中華社電)呈遞國書、負答訪友邦國民政府重責之平沼、有田、永井三特派大使以下答訪使節團、於二十二日午後一時三十分、由滬乘特別火車於官民熱烈歡迎中安抵南京站、踏入秋高氣爽之首都之第一步。

畑總司令 訪晤使節團

(南京二十二日中華社電)日本駐華派遣總司令官畑俊六大將、於二十二日下午四時正、前往迎賓館訪問甫抵南京之平沼等三特派答訪使節歡談、移時始興辭而出。

特赴滬歡迎 褚民誼氏等

(上海二十二日中華社電)答訪使節一行、於二十一日午前中參拜上海神社、護國神社及虹口海軍表忠塔及海軍基地、夜間並赴堀內大使主辦之非正式招宴、二十二日午前八時半、由上海站乘特別快車一路赴寧。

(上海二十二日中華社電)對國民政府汪主席及外交部長褚民誼氏之訪日答禮與感謝對大東亞戰、國民政府由物心兩方面絕大之協力之答訪使節、前首相平沼騏一郎男、前外相有田八郎氏、前遞相現任大政翼贊會興亞局長永井柳太郎氏三特派大使以次首席隨員吉澤特命全權公使以下隨員一行十八名、偕引導之徐駐日大使、二十日午前、由福岡飛行場出發、同日午後二時十分安抵新建青空朗風拂面之大場鎮飛行場、是日赴機場歡迎者、日本方面有高輪內兩公使、永津上海特務機關長、大野陸戰隊司令官、與興亞院大田華中連絡部長官、中國方面有外交部長褚民誼、外交部顧問張兆、上海市政府祕書長趙尊嶽氏等及中日各方面代表等多數、平沼、有田、永井三特派大使、不現疲勞之色、自褚民誼氏始與各方面代表者致慇懃寒暄、旋入飛機場貴賓室略休後、二時三十分赴大場陸軍表忠塔、對此次事變犧牲之英靈獻花圈、衷心行敬禮、如斯一行乘汽車驅往阿斯塔飯店、該夜係假館首開隨意晚餐會、而終了第一日之日程云。

國府宣傳部 攝製歡迎速報

(南京二十二日中華社電)國府宣傳部、為歡迎日答訪使節、除攝製紀念影片、擴建影院放映標語、舉行特別廣播演講等外、並於使節團蒞京後、隨時派員攝製大號照片、定名為「歡迎日本答訪使節速報」、自二十三日起、於夫子廟大中華商場中央商場同時調換新片、連續公開展覽六天云。

訪日飛行隊 安抵大阪 今日飛往東京

(大阪二十二日中華社電)二十二日晨由福岡出發之滿洲國軍訪日飛行隊、午後零時十五分安抵大阪第二飛機場、預定二十三日晨飛往東京云。

突破一千公里戰線 擊潰偽軍廿五師 浙贛作戰日軍綜合戰果

(浙江○○基地二十二日中華社電)關於讓之浙贛作戰、由東方進擊之浙江省方面作戰軍綜合戰果、華中軍當局二十一日發表如次：

華中軍當局談話

此次浙贛作戰、由東方進擊之浙江省方面作戰軍、綜合戰果如左：(由五月十五日迄至八月十日)

(一)作戰期間約五個月、(進攻期間約一個月半)。
(二)抗戰兵力約三十師。
(三)敵損害、潰滅匪團五師、受大打擊者兵團七師、受小打擊者兵團十三師。
(四)交戰地域浙贛平地約二十萬平方公里。
(五)突破戰線之最長部隊約一千公里。
(六)破壞之主要飛機場(包含臨設)玉山、衢州、廣信、麗水、溫州。
(七)破壞之軍橋大小約五百
(八)接收浙贛鐵道(站軍事施設鐵軌)大部分。
(九)擄獲之敵補給約千五百
(十)潰滅之敵軍需倉庫約三十。
(十一)綜合戰果敵方戰死二萬三千七十九、俘虜八千二百九十二、鹵獲品、各種野山砲九十二、各種砲彈五萬四千七百六十八、及九百六十八箱、重機關槍百五十九、輕機關槍四百、機關槍子彈三十一萬四千六百六十八、及二百箱、步槍一萬八千七百六十八、步槍子彈(包含手槍彈)約四十八萬一千百五十六及三十四箱、手槍百八十二、爆彈二千四百三十、地雷二千六百八十三、手溜彈二十五萬七千十四、及十九箱、其他兵器、通信器材、運輸施設、燃料鑛石等軍需物資極多、我損害戰死及戰傷死一千六十一。

(二)八月十九日戰線整理開始以來、迄至九月二十日判明之戰果如左：敵方戰死四百六十九、俘虜七十一、鹵獲品速射砲一、重機關槍二、輕機關槍十二、步槍百八十六、步槍彈八千九百二十八、手槍十五、我損害戰死九。

洪水酷暑大障礙下 覆滅第三戰區 浙方面作戰軍幕僚談

(浙江○○基地二十二日中華社電)浙江省方面作戰軍幕僚二十一日發表談話如次：此次浙贛作戰中浙江省方面作戰軍所實行主要作戰、乃係與衢陽江、河流線之戰、金華蘭谿會戰、衢州會戰、上饒攻略戰、麗水、溫州作戰、浙贛打通作戰、松陽、遂昌作戰、及最後伸張大戰線整理作戰、而前後五個月連續大作戰、且今次作戰在大洪水或自然障礙、及猛暑之下、將士之辛苦、非言語所能形容、共洪水與猛暑乃爲今次作戰之一特徵、同時大作戰中作戰軍由全期間所有物資在百分之百之自給自足之下、徹底覆滅敵第三戰區、使其再起不能者、值特筆大書、今則我軍以短期日內、除佔領地區確保鞏固外、同時、隨時隨地完成擊碎敵企圖之戰略態勢云。

痛殲冀察晉共匪 日軍展開大剿滅戰

(冀東前線二十二日中華社電)冀東一帶日軍部隊、鑒於秋收期、共匪等或將利用此時機、搶劫糧食、服裝、以備過冬、故於九月中旬開始殲滅戰、以武力整肅敵方重進、地點在古北口東北七十公里之白雲山一帶、日軍各部隊在緊密連絡下……

實行急降下轟炸中之海軍機

(海軍省檢閱證)

十萬農民協力 建設遮斷壕及堡壘

(冀東前線二十二日中華社電)當此秋季豐收之冀東、最近中共盤傳謂冀東地區內將由武力攻勢轉換爲政治攻勢、亦即遂至所謂晉察冀邊區第十二專區之敗殘匪、以及偽縣府游擊隊等、於瀕危之末路中、以三百萬冀東民衆之血、繼續其赤化農村之可能工作、彼等之戰法乃爲不時於日軍精銳之前、現共匪之游擊戰法、唯窺伺無力之村落中、將少數治安軍加以殺戮、因此大殲匪實施之日精銳部隊則次作戰、目下僅於豐潤遷安縣境之山地、苟延殘喘、而尚未治安地區及華治安地區之赤色可憐之民衆、亦漸次理解大東亞戰爭中日方之輝煌戰果、明察協助敵方之愚、然對惡敵八路軍匪恐怖政治、於其中之勢力、仍未可輕視、此種之動向、成爲善良百姓苦惱之原因、以致反而自治自衛之精神漸行抬頭、於是對于農作物之收穫、正在此時忙碌、在匪共自衛之旗幟下、邁進于徹底擊退八路軍之工作、因此以九月上旬爲期、進行豐潤沙河道、豐潤至化道、及沙河驛、楊店子、大付莊道等約二百公里之修復工事、並自動開始建設遮斷壕及堡壘等之堅難工事、豐潤縣于間有二萬農民出動、挖掘寬五公尺、深三公尺之濠、更最近在道尹縣知事等指導下、有約十萬農民協力於此大建設工事、同時爲對經濟封鎖、加一層嚴重計、更有十萬農民正傾注全力於高粮之割收、與冀東全民衆之積極的自衛建設工作、日軍精銳部隊今次之掃蕩戰、已着手實施、在此新構想之下、以各地區展開之決定的掃蕩工作、與大規模之建設工作、雙管齊下、一舉而剿除冀東之暴匪頑壞期待云。

食糧斷絕 共匪陷於窮境

(冀東前線○○二十一日中華社電)日軍精銳各部隊、欲痛擊頑強之共匪、於秋收期間、分別進行、恆久防衛措置、使共匪不能再利用青紗帳起擄掠云。

工程浩大 蜿蜒地平綫

(豐潤二十二日中華社電)冀東秋季肅清作戰於收穫期之冀東大平野而展開之同時、於縣當局及地方有力者之指導下、十數萬民衆於各處積極活動、築造遮斷壕、記者十八日在豐潤東北外目覩共建設物、寬五米餘、深約三米餘、道完成之蜿蜒伸展地平綫、與豐潤縣相接、在此地協力之民衆數目爲三萬五千、於九月陽光照耀下、正足以表明彼等已深刻瞭解勤勞共榮之偉大信念、故冀東之明朗化、已爲時不遠云。

汽車路竣工 即將行完成典禮

(豐潤二十二日中華社電)爲謀殲滅殘存共匪八路軍、與日軍精銳各部隊之冀東秋季肅正作戰併行、實施遮河壕大修莊間大路及遮斷壕工事、當此農忙之前、以極忙之農民大衆之犧牲的努力、逐步進展、尤其豐潤、楊子鎮、沙河驛間四十五公里之建設工事、在豐潤縣知事朱濟仁氏總指揮下、動員三萬五千農民、僅以十餘日間、完成遮斷壕寬○米、深○米、汽車路十三米、大車路四米之大工程、近將舉行道路完成典禮、其間有豐潤縣南部莊第七分所長以下村民之血汗之協力、與可敬之殉職等美談、殉難者誠爲興亞之礎柱、將於建設路上、蔡莫之日軍○○部隊、於作戰之餘、爲促進大工程、特設診療所、担任收容治療病者、並由巡迴施療班、巡迴工事地點治療云。

仰光實施市制

(仰光二十二日中華社電)施行緬甸中之仰光市制、將自九月二十六日起實施、假該市廳舍舉行開廳式、又首任市長決定爲前仰光大學法律學教授塞特氏云。

義大使返甯

(北京二十二日中華社電)義大利駐華大使戴良苑氏、於九月十六日由寧抵京、視察駐北京大使館辦事處、任務業已竣事、已於二十一日上午乘直達通車返寧云。

陝西省大討伐戰 斃共匪千餘名 山西偽縣政府覆滅

(太原二十二日中華社電)日軍於陝西省對共匪討伐戰、八月中綜合戰果如次：交戰次數一五二、敵遺棄屍體一〇二九、俘虜七六二、鹵獲品重輕機關槍一六、步槍四一一、及其他多數。

(太原廿二日中華社電)日軍○○部隊、於陝西省各地、對殘匪徹底討伐、迫擊砲三〇、手槍三五〇、並其他被服食糧火藥等多數云。

燕京道地區 討伐戰果

(北京二十二日中華社電)日軍○○部隊、於燕京道各地、對殘匪徹底討伐、八月中之綜合戰果如左：交戰次數三八一、交戰敵兵力四、〇二五、敵遺棄屍體一九五、俘虜七八、鹵獲品自動步槍一、步槍八四、手槍二四、手溜彈三〇三、及其他武器彈藥品甚多。

英竟以機槍燒夷彈 捕殺印民數千 印國會聲辯欲蓋彌彰

(里斯本二十二日中華社電)據新台利來電稱：駐印英軍副司令官哈特勒及內務次官李却德等、於二十一日在印國會上下兩院分別辯陳反英騷擾之際、英軍飛機轟炸及機槍掃射以假借刑之殘忍行爲之掩飾事實、極力辯解、但不料伸特勒在上院謂「飛機並投下炸彈之事、但有使用燒夷彈之事」云、而大官、故辭辯未奏功而召請自己之辯明如下：

在印度地方佛勒族之掃蕩戰、英軍除射殺佛勒族四十五名、對五十名處以絞刑、又三十名處以笞刑外、逮捕佛勒族三千名、且下在該地方公佈戒嚴令、努力鎮壓叛徒、搶濫作戰現向機槍中、又英軍對佛勒族雖有使用高性能炸彈之說、然無切斯事實、尤以在該地方數處爲壞滅叛徒、有使用燒夷彈之事、此爲二週間前之事、又敵會堂寺院等宗教關係建築物均安全云云。

騷擾遍全國 印度政廳拒絕 付正會見甘地

(里斯本二十二日中華社電)印度反英騷擾已波及全國、政廳現正竭力彈壓、對於緬甸國境附接各州之騷擾、極爲神經質的、同廳英州甘地竟監禁以來後逮捕之印度人已達一百餘名之多。

(又電)據新台利來電稱、印度大司教兼加爾各答大僧正佛紫章斯特可特、日前曾向英印政廳請求准其與監禁中之甘地翁會見、已被拒絕云。

痛擊就地正法命令 速起驅逐暴英 獨聯盤谷本部長廣播

(盤谷二十二日中華社電)國際自由獨立聯盟盤谷本部長、於二十一日以廣播對印度總督所發就地正法命令、爲對印度民衆諸所謂殺戮辯萊非人道手段、表面上爲裝爲合法之命令、然實際不過爲彈壓英軍及警察當局、發「就地正法」之命令、附與凡有必要之權限、印度獨立聯盟盤谷本部長、對如斯非人道慘虐行爲、以廣播對印度總督、寄予痛加攻擊、所述大要如左：

爲覆壓濫彈、蓋英人等爲阻止充滿全印度之反英獨立潮流、現既滿於血之饗宴、而激勵國民衆黨團履死餓員血河流而前進之決意、置身於印度軍警及警察之吾等同胞乎、應勿服從對祖國虐殺者英國。

與各政黨開始交涉 共黨向政廳要求

(里斯本二十二日中華社電)據孟買來電、二十一日印度共產黨向印度政廳要求、爲樹立印度國民政府起見、政廳方面即時與國民會議以下之諸政黨開始交涉云。

遠涉重洋砲擊美陸 使敵手足無措 海軍報道員詳述實況

(東京二十二日中華社電)據來某基地日海軍報道班員來電、詳述日潛艇於六月二十一、二十二兩日砲擊美大陸之情況稱：六月二十一、二十二日兩日潛艇又橫渡四千五百浬之太平洋、再度砲擊北美大陸加拿大之溫哥華、又美俄爾岡州伊斯特略兩地、使其軍事設施、浴於猛烈砲火中、此使英美人士、不能不驚奇吾潛艇之隱匿行也、當吾潛艇行於太平洋中、迅速思航時、艇上將士、無不喜形於色、蓋廣泛之太平洋、亦有如吾人內海之感矣、某日、吾潛行至美加交界處、發現六千噸之敵貨船一艘、在艇長「開始射擊」之命令下、轟然一聲、敵貨船即你徐下沉、於是拍手歡呼之聲、亦即溢於吾全艦、某日之夜、又發現敵六千噸及四千噸貨船各一艘、擇肥而食、入同此心、乃即消爲達備、於相當距離時、魚雷齊發、但見水柱直衝中、此六千噸之貨船甲板上、有閃閃電閃光、蓋正欲解下救生艇企圖逃遁、然吾艇續行砲擊、此龐然巨物、乃亦與其電訊光同沉海底、敵貨船兩艘之相繼沉沒是爲吾艦凱旋先聲、此時全艦將士、無不欲襲擊北美大陸以爲快、乃於六月二十一日、駛向加拿大軍事要衝溫哥華港外、衆以洛儀山上之皚皚白雪、定可賞心悅目、乃冒敵機之偵察、敵然浮起水面、並即準備砲擊、時已日暮、溫哥華正浴於皎潔之月光下、但聞轟然一聲、吾艇砲火即衝破此沉靜之夜空、而直擊該地之海軍無線電信所、如此發射二三顆後、吾艇即闖敵電信員正發「SOS」之求救信號、不久見市內燈火全滅、其混亂乃不難預想、及後「SOS」之信號、亦已不聞、共電信所必已被吾破壞無疑矣、翌日(六月二十二日)之夜、吾艇又航至美國俄勒岡州哥倫比亞河口之亞斯特略海外、時正月色朦朧、風波絕佳、全艇各個、乃各瞄準目標、於月光下、從容發射、於是岸上之飛機場、車站、海軍無線電信所等軍事設施、相繼被我粉碎、敵分崩後、敵始發空襲警報、但谷艇已飄然引出、俾聞敵砲台上既在不斷怒吼、正不知其向何處射擊、是誠可笑又復可憐事、後美西岸陸軍防衛司令部發表、謂「日潛艇二次來襲」、美國上下、乃不得不大爲震驚矣、凱歌聲中、吾艇乃歡然歸航、突見艇前有一龐大巨物、正疑敵艇時、忽見其存上乃一巨大鯨魚、彼正欲圖逃、但吾艇首已直撞其尾、並見左側綠色之海水中鮮血股然、蓋與鯨衝突甚烈、此爲吾艇幸運之紀念、於是歡笑之聲、乃又充溢於全艇直至歸返基地云。

滿月下炸彈雨降 閃光中震撼澳洲 日海軍機達爾文空襲記

(在○○基地戶川海軍報道班員二十二日中華社電)太平洋之孤兒澳洲、現已震撼於日海軍航空隊猛攻之下、自本年三月達爾文大空襲以來、日軍無間晝夜繼續猛攻、澳洲空軍大有潰滅之日已近之勢、八月二十六日記者參加日軍月夜對於郁寂之敵港達爾文之轟炸、得見在吾人足下戰慄澳洲之姿態、以下爲空襲戰記：

第一攻擊

之目標爲達爾文市中、第二攻擊隊在市西之第二飛機場、第三攻擊隊在市中間之軍事施設、指揮官以嚴肅之口吻訓話云：雖爲夜間攻擊、若以確信斷行必可達到目的、希望全員之奮鬥、訓話甫畢、予所參加之攻擊隊即在轟轟爆音及砂煙之中、由夜中之○○飛行場飛起、一路飛往達爾文、途中高度漸增、月已於吾等頭上、發出青光、顧視左右予所乘之第一機先行、僚機隨之而至、在達爾文方向之低里雲星座時已石傾、編隊出於海上、水平線爲濃白色煙映、不能區別水空、途中未見島影、予竊爲注視計器、並飛行場及達爾文市中間之軍事施設、指揮官以嚴肅之口吻……

態度沉着

一若前往演習者、不似往赴死地也、然予則稍神緊張、實爲可恥、高度達到○○米突時、寒氣猛烈、有一○○米突、零下○○度之寒、雖身着電熱服仍不可耐、呼吸困難、乃帶上酸素面具、此時似已通過佛克洛依岬、空中已無斷雲、遂高度已達轟炸高度之近敵地時、高度漸升、呼吸困難……彼等臉間皆備手槍、不幸而墜落則以自殺其頭、恥爲俘虜、此所以日本之空軍無敵也、將近敵地時、彼等臉間皆備手槍、其心中只有達爾文而已、與共之乘組員、皆爲自二十歲至二十五、六歲之青年、其中且有少年航空之勇士、且已正在考察飛機是否在預定之路程、以及是之位置如何、青年勇士或偷及、兒時世言「月中有兔」、母之面影浮於腦際、而歎念「母予請看、吾等正空襲敵都」者也。然予前方之……

轟轟爆音

可聞於達爾文、攻擊隊長○○兵曹長言到矣、眼下即是達爾文、在月光之下已見大陸澳洲也迄今僅在地圖上所眺之敵地、今已現實眼於吾人眼下、吾等眼綫集中於達爾文之一地點、準備轟炸之信號發後、轟炸兵即視照準鏡、編隊向達爾文襲擊、吾人肉體中血液沸騰矣、予以向無高度飛行之經驗、爲難魔所襲、吾人腳下光已四射、搜求吾機、然吾等不顧、突入市中、腳下突發閃光一次、高射砲攻擊吾機、不能擊中、吾人毫無恐怖之心、突聞火筆庫爆炸音、蓋○○基礎之炸彈已投下、而達爾文戰慄於吾人足下突炸彈落於照準地點、暗黑之市內光於一二秒中

突見市街

探照燈十八座照耀

炸彈命中

向左旋回、回視則着彈點已起火災、油庫被炎、達爾文今在鐵及火藥炸裂聲之中、陷於破壞及混亂之漩渦中、吾人在歸途洋上、已望黎明、茜色之空、次第變爲東白、巨大之日輪出現洋上、象徵祖國日本云。

廣美人

雲羽著・許滄浛

第十四章 苦酒跟甜蜜 (8)

胡大姊却是把她身上的什麼什麼都瞧到了、而且都問問她：「這件大衣是新做的嗎？沒有怎麼穿吧？」「雜線這麼細又高、要是我、可一步兒也走不了、」又問：「今兒你是坐洋車來的、還是坐汽車來的？」「現在專管伺候你的、劊出立貞他們兒、還有幾個？」「你們宅裡吃飯是大家一塊兒開、還是各自單開？幾個厨子？」「今兒你是到她們那兒去了才知道我在這兒住嗎？」婉蘭帶着點笑、一一地、簡捷地回答她是希望讓胡大姊說說關於譚思禹的事、胡大姊却偏不提、反倒又關心又好奇似的問到她跟蘇瑞梅的那些糾紛、爭鬥的事情來了。

婉蘭對於自己婚後所受的痛苦、真不願跟別人去說、她就故意帶着點笑、搖搖頭、說：「其實也沒有什麼！不過大家庭裡的人多、就難免發生些磨擦、那個姓蘇的女人確實有點精神病、也沒有辦法！好在我跟她住的房子離得很遠、一天很難得見一回面、我也不願跟她說的話題兒！」婉蘭更覺着臉上發燒、心裡起急、但又不好意思去問、只能佯笑着表示自己對此是漠不關心、然而她的耳朵可恨不得也掛在胡大姊的嘴邊、胡大姊仍是笑着、啾啾咕咕地告訴立貞、只有兩三句話的聲音略爲清晰、婉蘭聽出來是、「你……你說多麼沒趣！譚思禹不願意理她！她在閱報室等了兒有兩三個鐘頭、旁邊的學生都來來往往地瞧她、譚思禹也沒出屋子兒她、把她氣得什麼似的、……；就走啦！……」立貞又格格地笑、斜着臉望望婉蘭、婉蘭這時倒現出一些憂愁的樣子、立貞推開了胡大姊、笑着說：「別說啦！我聽着也覺着沒意思了！」再說：談論人家的事幹什麼？」胡大姊說：「因爲早先我在婉蘭家裡見過她嗎？我想起早先她那莫奈的樣兒了、到現在我還生氣、你姊夫又每天回家來把大學裡職員的事、學生的事、都跟我說、今兒婉蘭一來、我更想起來啦、婉蘭她真窮！」又向着婉蘭說……

她生氣、胡大姊眼睛瞇了瞇立貞、又向婉蘭哼了一聲、說：「也就是你、能忍！要是我、誰管誰們三天就得把她攆走、誰管她是什麼太太的內姪女、少爺的表妹！不姓張就不能在張家住、犯精神病？遠遠地犯去？」立貞也說：「廣先生人太好說話兒！」胡大姊說：「她不但好說話兒、簡直老實得出了奇啦、爲什麼當了少奶奶不拿大權、無論大家子小家子、那不只像我們似的兩口人呢？也是：不是東風壓西風、就是西風壓東風、誰利害誰就能掌家、就沒有人敢小瞧、你這個人就是、心眼兒太好啦、對人老怕得罪、猪人也永不往壞裡猜、你才處處吃虧、就拿那個馬雯方說吧、你自己到現在還許胡塗着呢可是你十了她的當就有多少？——我都替你生氣！」忽又向立貞笑着說：「我忘了告訴你啦、你姊夫昨兒晚晌回來就馬雯方又上專校找譚思禹去啦！」婉蘭一聽了這話就非常地注意、可是胡大姊竟跑到了立貞的耳邊、笑着、啾咕咕地說着、說得立貞也直格格地笑、並且臉紅、胡大姊又向婉蘭擺手、笑着說：「你別瞧！你聽了一定要生悶氣、這是立貞一到我這兒來、我就讓……」「其實你沒有什麼對不起譚思禹的事情、我也想得出來、都是因爲馬雯方在中間搬弄、你們才分離開的、要不然你不能嫁張嘯潮！」胡大姊的這幾句話、却正說到了婉蘭的心坎上、婉蘭覺得這才是真正明瞭自己的、真正的同情、她不禁想到一陣悲痛、並且詳細地去問、可是未容她問、胡大姊就接着說：「你嫁張嘯潮、錢上自然是富裕得多啦、可是那些個氣也夠你生的、不如小家庭……」說到這兒、她斷出些白牙的聲說、又說：「其實譚思禹也比早先好一點啦、他在大學圖書館裡幫着整理書、當初你要是嫁着他、你們兩人這時結了婚、他也不至於若那不起你、你還能夠上學、再學一回呢、也許能在大學找個事、我吶、比當你這個少奶奶還好得多吧！」婉蘭坐在那裡、撥着怔不語、胡大姊又說：「你跟馬雯方又是同學又是好朋友、她的壞處、我也不便跟你說、可是我盼着你以後少跟她來往！」「我告訴這話都是好話、因爲咱們倆現在瞧已都出了閣啦、你姓你的張、我姓我的闔、今兒你是屈手兒來看我、以後你就許永遠不來、你坐在汽車裡、我也不能跟你打招呼、——那不顯着我的眼皮子太淺啦嗎——可是我忘不了咱們小時候一塊兒作夢、我還夢見你大嫁我呢……」

東亞的精華！

品質優良、駕凌舶來品之上、資生堂檀洛克司爲日本製造之最佳化裝品。

資生堂

檀洛克司化粧品(ドルックス)

本品共分四種 純白粉・水白粉・紅脂・巴尼摩膏

日本・東京 資生堂

華商 總經理 增橋商行
總行濟南經四路 電話一八三五號 電報掛號二八九〇號
分行青島大沽路 電話(2)六六九〇號 電報掛號三五四二號
支行 徐州、開封、煙台、龍口、歸德、新鄉、濟甯、
(歡迎各埠代理)

請購用各種膠皮製品者注意
青島皮愛司工廠出品
皮愛司牌 BS
自行車內帶外帶人力車內帶外帶汽車內帶外帶以及各種工業用橡膠製品物美價廉堅固耐久
山東、河南、江蘇、三省 如蒙惠顧無任歡迎

欲保障財產安全請向
三菱海上火災保險公司保險
▼種類 火災、海上、運輸、汽車
▼優點 信用卓著 資本宏大 手續簡便 保費低廉 直接保單 賠款迅速
如蒙惠顧請以電話通知敝公司即派專門人員前去接洽
青島館陶路三號
三菱公司保險部
電話(三)六六四〇・(八)八〇三號(六)掛分機六號

紙袋 紙繩
標價貼簽 標價掛簽 封口紙 商標紙
製造 批發 零售
如欲記入貴店商號亦可定製
青島聊城路一三二號
大統領 幸田
電2四四二七番

青島特別市百貨業同業公會緊要啓事
查同業等鑒於現代之經濟變遷成立以來歷時一年現因當局願念民衆生活起見勵行物資對策我同業公會一方嚴定當局之指示一方使會員均有所遵守團結一致未入會者過去入會之同業雖已甚多而因價格統制之關係請同業未入會者亦復不少用是特此登報希望尚未入會共策進行有厚望焉

時論

食糧困難爲渝僞死證

中國以農立國、擁有廣土民衆、世界莫與競、且以氣候適宜、土地肥沃、食糧一項當不成問題、乃以匪共焦土殘民暴行、遍及全國、致使飢饉遍地、人民流離、演成空前未有之慘劇、渝僞此種破壞目的、原爲阻止新秩序建設、彼以爲賴英美援助、物資不至於缺乏、孰知抗戰失敗之下、英美全不可靠、向以破壞爲能事之渝僞、今竟因食糧困難陷至重大恐慌、人民徬徨於飢餓線上、抗戰經濟根本動搖、破壞他人正爲破壞自己、正爲天道好還也。

迫於孤立無援之重慶、雖然大唱其高調、宣傳自主更生、自力抗戰、但事實上食糧缺乏、即爲生死關鍵、所謂自力抗戰之高調爲何喊出、乃以英美援助業已不可能、雖欲不自努力、求援無方、亦無可如何、只有以此自掩其醜耳、並且渝僞食糧困難、更不自今日始、本年六月重慶糧食會議、蔣介石演說中有謂、「以戰時中我國而言、除軍事外在經濟中最重要者即爲糧政、糧政工作之推進、與民國二十四年之幣制統一、具有同等重要性、戰時財政經濟之重要是使、抗戰勝利之必要條件、吾人須明白認識糧政之重要性與其意義、」蔣意其自明目負、觀於此談話實覺愚昧可笑、共謂現在糧政與二十四年幣制統一、一樣重要、其對幣制改革認爲無上成功與榮譽、直至今日還引爲滿足、誠然二十四年之幣制改革可以云成功、但中國適被幣制成功之害、如果法幣改革不成、金融慘禍未稔或不致公然踏上抗戰歧途、只因幣制改革成功、蔣竟認爲經濟穩固、遂不顧一切、悍然發動抗戰、陷國家人民於危途、然則所謂幣制成功者、即中國毀滅開始、散入英倫之白銀永無返期、時至今日、賬轉中國之紙幣發至一百六十元、較事變前貶值一百二十倍、是皆受蔣政權幣制成功之所賜、今日之糧食政策、依然以此作則、謂渝僞視爲成功後、民將無噍類矣。

渝僞施行之糧食政策、並非有何開闢來源、增產方法、不過抑制暴騰、廣事搜集而已、其最重要一點爲確保軍米、確保軍米之內幕則爲變相向民間搶奪、此固爲不擇手段救急之法、並且僞軍向民間搶奪食米及一切物資、不自今日始、往時行之亦曾見功效、以確保軍米爲理由、向民間強取豪奪、亦爲「是或一道」、然向民間搶奪、須民間有米、無奈今民間皮骨皆空、草根樹皮且無覓處、尚何有米可儲、雖欲不顧一切向民間強奪、恐徒爲暴虐亦一無所取、軍米集中已根本不可能、而集中之後、能否確保亦成重大問題、觀見各戰區軍閥、集中軍需多如山積、然一遇敗戰則全部拋棄、遠者勿論、去歲冬萄于學忠本據、魯南山岳地帶米穀山積、因進勦急烈、乃以焦土政策、縱火焚燒、山谷遍赤、當其徵集之時、亘數百里之遙、車徒相屬、辦民已不得食者、轉屍牽上、民間搜羅俱盡、軍米積如丘陵、乃因敗戰無法、最後付之一炬、此種爲民間隱藏多少民命、抗戰罪惡有如是者、復以外援輸血路線完全斷絕、內部糧擁俱盡、食糧已無處徵集、而況集中之後亦不能保守乎？然則渝僞所謂食策、不過僅有名詞而已、無所謂成功、渝僞認爲成功、亦如幣制成功、只有戰滅而已、將至今日尚奢談「足食足兵」、無奈實際所示、足食條件全於粟粒無所覓求、足兵條件全於全部匪化、故渝僞之滅滅、食糧問題爲其死證、敗戰其次也。

飛躍發展實狀

（五）華北代表座談會紀詳

滿洲國 建國十周年 躍進之巨步

（主席）今天承四國體代表光臨發表此行所見及感想、實深感謝、陳先生團述視察滿洲工業經過情形結果極表滿意、許先生由小麗君眼、觀察大體、對于滿洲之實行精神、喚起華北人士之效法、孫先生之滿洲勞作教育、實給養療慰後之華北人士、以當顯之標明、李科長懇懃叙述此次東亞競技大會、中國之敗北、深覺中國有振作之必要、不過有李科長這當事者之提倡、挽救非晚也、歸納各位所述、不外滿洲建國十年以來、各方無一項不在飛躍進展、此次諸公之具體的發表、亦將給于華北建設以良好的借鏡、今天承大使館參事官以下各位蒞臨參加、並對本座談會加以指正。

（孫鍾）今天承中華通訊社的好意、得以大使館館員的資格、參加這個極有意義的座談會、拜聽這回出席滿洲各大會代表的高論、實在覺得非常榮幸、並對主辦者方面表示最深敬的謝意、諸君既是出席各大會的華北代表中的權威者、諸君所發表的高見、是非常有價值的、我滿洲國方面、應藉以爲他山之助者、當然非常的多、不過對於我滿洲國的種種獎譽、實覺有些不敢當、但是諸君的結論、既由於嚴格的考察、公正的評判、光明的態度、熱烈的情緒所產出來的、吾人又不能以作辭令來看、只有於欣喜雀躍感激之餘、作更進一步的努力、不以目前之成功爲滿足、針對着精益求精的目標、向前邁進、以期不負諸君的期待、同時更願意以這次集會的機會爲契機、彼此今後在可能的範圍內、長久保持友誼的關係、對着日滿華三國共同目標的「建設東亞新秩序與確立東亞共榮圈」的完遂上一致努力、以期早日完成我們東亞人歷史的聖業、這是鄙人最盼望的。

（佐枝）這次慶祝滿洲國建國十週年紀念、舉行的各種慶祝行事、華北方面遴派代表、參加各部門會議、並對滿洲一切進展的狀況、作極深刻的觀察與批評、實在頗可使我們滿洲國得到借鏡、中國與滿洲國隣接、且爲大東亞共榮圈中主要的一翼、爲謀東亞整個民族的幸福、東亞各國的團結、尤其是中日滿的團結、是極必要、今天參加這個盛會、並對我們滿洲國的建設有許多新的啓示、敝人僅代表全滿洲國人向諸位致謝、同時更對這個會的主辦者、中華通訊社致謝。

（主席）這次舉辦的座談會、果異常圓滿、總結各位的意見、蒙諸位熱誠的發表感想、使滿洲國的一切、無不在飛躍進展、華北應急起直追、效法先進、力圖復興、今天諸位已很辛苦、敝以僅代表敝社、代表全華北一億民衆、向諸位致謝。

斯市攻防戰

市內各處火焰冲天 儼如一片地獄景象

婦孺避難男子全部參戰

（里斯本二十二日中華社電）據莫斯科特派員哈洛爾德金因關於斯塔林格勒戰之狀況、二十日報道如次：穿冕與古軍隊下之紅軍、在化爲荒廢之斯市街各處、反覆寸土之爭奪、德軍展開死鬥中、德軍包圍橫於波爾加河畔五十公里線之該市、市內各處火光焰天、入夜被硝烟染成暗紅色、由距數十公里之處可明瞭望見、現出儼如地獄繪圖情景、市內因砲彈破片倒壞之房屋殘骸、無法立足、迄數週間前、全市工場仍日夜兼行活動、現際達迴輕完全停止、男子不問老幼、均持槍挺身參加市街戰、悲壯至極云。

（里斯本二十二日中華電）據情報稱、斯市市街戰、現有波及全市之形勢、該市紅軍防衛司令部、二十一日命令全婦女子開始最後避難、同時全市青年男子不問一人、持鎗至死抗戰云、再莫斯科、他方波爾加東岸各村落、隨意武裝之農民義勇軍相繼抵斯市、參加市街戰、正規軍增援部隊、有亦於二十一日開到該市之說云。

德陸空兵器總動員 猛烈炮轟紅軍陣地

（里斯本二十二日中華電）綜合各情報、孫突炎猛火所包圍之斯塔林格勒、巷戰依然熾烈繼續進行、德蘇兩軍爭一家一街、屍堆如山、死鬥正在展開中、尤以德軍將各種大砲總動員、二十一日晨來對紅軍陣地不息加以猛烈砲擊、切斷進出路、德急降下轟炸機隊、亦對紅軍砲兵陣地集中轟炸、對此紅軍亦將列車砲裝甲列車總動員、對德軍砲兵陣地以炮火應酬、近復慘慘砲擊戰、而德軍之壓迫尤爲強烈、依然在該市北西部、二十一日之布拉特報所載、「市街戰刻刻熾烈化、德軍將增援兵力紛紛出動、不屈損害繼續進出、在數地點成功突破紅軍陣地云、率直承認該方面紅軍之敗退云。」

德軍每戰必捷

波爾加線在炮火圈內

【柏林二十二日專電】據德方戰報稱、斯塔林格勒之戰爭、現陣重點於北部、該線長約三十公里、蘇軍攻擊德方陣地、皆被擊退、城內之德軍、繼續激烈巷戰、每戰必捷、關於蘇聯報告、援軍陸續越波爾加河入城內、德軍當局方面宣稱、該路線已完全失去軍事價值、因該線係在德軍不絕之炮火圈內、且德軍之轟炸機等使波爾加之運輸、全不可能、並有事實證明、德軍完全獲得斯塔林格勒上空之制空權、如二十日擊落蘇機七十七架、德機損失者僅二架、蘇軍之攻擊力、已見減低、不若前次攻擊之兇猛、德軍將進攻之蘇聯一百五十架坦克車中、擊毀共一百二十輛、足見斯塔林格勒之戰爭、不因惡劣天氣而遲延。

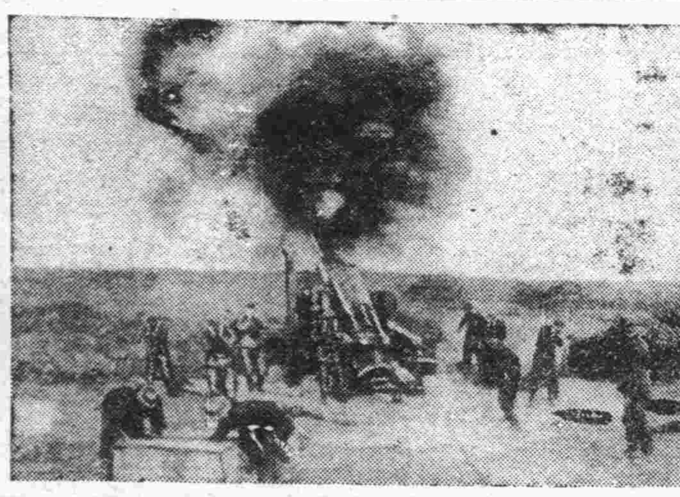

炮擊斯塔林格勒中之德重砲

紅軍坦克車損失四百輛

【柏林二十二日專電】勒布夫區之劇烈防禦戰、繼續進行中、該區之德軍一師劇烈作戰、過去數星期內、抵抗蘇聯不下三百次之攻擊、前週許多次戰爭中、曾擊毀敵人之坦克車約四百輛云。

德義機攻擊 埃及英摩托車隊

【羅馬二十二日專電】義軍司令部頃於二十一日公佈戰報如下：二十一日軸心國空軍、在埃及前線繼續以炸彈及機鎗以擊敵人之摩托載重車群、許多摩托載重車起火、空中戰爭德機射落敵機四架、英機襲炸托布洛克、敵機在阿格利貝省內數處地方擲彈與機鎗掃射、但無甚損害者。

佔格羅斯奴伊

節節擴大戰果

（柏林二十二日中華社電）德軍司令部二十一日發表：德軍隊二十日經五小時猛攻擊後、遂突入特洛克河靠岸、格羅斯奴伊、佛莫特紐斯巷、排除紅軍頑強抵抗、加以制壓後、仍繼續南進、到處突破紅軍陣地、越沼澤地帶、對特勒克河東岸要衝特勒克加以猛攻、遂完全佔領矣。

【柏林二十二日專電】德元首行營軍司令部頃於二十一日中午公佈戰報如下：

（一）特勒克戰線、德軍克服困難、佔領特勒克及佛萊特敵斯基、在斯塔林格勒之數處、紅軍得新援軍之助、擬局部抵抗、繼續劇烈巷戰、向北部陣地之反攻、已被擊退、且予以重大損害、薩拉托夫附近、德機轟炸坦克車廠。

（二）伏洛納許西北、德軍人數次攻擊皆告不遂、伊爾門西之東南及萊杜加湖邊南蘇聯之攻擊、悉蒙重大損失而敗退、德軍於萊杜加湖、擊沉運輸艦一艘、另一艘受傷、巡邏艦一艘起火。

戰鬥機冒不良氣候 轟炸英美護航隊

商船三艘遭命中彈

【柏林廿二日專電】德軍司令部二十一日發表：（一）九月廿日德戰鬥機、不顧特別之不良氣候、與英美大護航隊之戰事於特羅那海約三艘商船中彈、北非方面德空軍攻擊敵軍於埃爾阿拉明戰線及南部沙漠地區、投擲炸彈及機鎗掃射、空中戰擊落英機四架。（二）自九月二日至二十日、英機損失一八九架、其中四十六架、損失在地中海及北非、同時期內我方損失二十二架、斯塔林格勒戰線、普魯士帳化部步兵師團、一日中擊毀蘇聯之裝甲戰車一百二十九輛云。

英兩戰艦 傳已就役

（斯德哥爾摩廿一日中華社電）據路透電、路透通信海軍記者由英權威方面所得情報稱、英首建造中之英戰艦安遜及哈岸兩艦、傳現已就役、該艦係排水量三萬五千噸之巨艦、亦爲喬治五世型狀克歐夫約克之姊妹艦云。

（斯德哥爾摩二十一日中華社電）據路透通信倫敦來電稱、英軍當局關於安遜哈宇兩艦之性能、較之喬治五世級將其改良之點、二十一日發表如次、「甲板及側面裝甲比從來極爲合理化、特以吃水線以下裝甲與受空襲之際之防備裝置已充分改良」、再兩艦與撰在服役之台克約克同時起工、較台克約克遲緩年半服役者、乃因英國缺之資材勞動力等不一致云。

英穀物缺乏 禁止釀酒

（柏林二十二日中華電）據德意志通訊社斯塔林格勒電稱、驗於砂糖不足激烈化、英國決停止一般家庭之爪哇製進用砂糖、特別配給、更因其他穀物不起、則英國食糧禁止今後穀物製造酒精性飲料、同時亦停止分配啤酒釀造用之麥、再讓讀飲讀讓製造、亦由九月十七日禁止之、此等均爲最近英國各種物資之缺乏惡形深刻之反映云。

北愛爾蘭美步哨兵 被人狙擊斃命

輿論反對美軍駐屯

（斯德哥爾摩二十二日中華社電）以發形北部愛爾蘭共和軍一青年爲契機、而勃發之貝爾發斯德地方反英暴動、一時呈小康狀態、據二十日當地所接貝爾發斯德電報稱、十九日在該地發生美駐屯軍步哨兵一名爲人所狙擊即死之事件、然該地輿論對美軍駐屯表示強硬反對態度、以此次射殺事件爲契機、則愛爾蘭民衆之反美運動、將形激化云。

前線繼續以炸彈及機鎗以擊敵人之摩托載重軍群、許多摩托

不拘美國任何壓迫 堅持既定方針

法總理與各使臣會談

（維琪廿二日中華社電）賴伐爾法首相、二十一日與三谷日大使始及美代理大使美總領事、匈牙利公使等頗次會談、其先首相曾於週末之十九日與德代表克爾古總領事作長時間會談、有維琪外交界頗告多事之印象甚深、關於賴伐爾首相折衝內容不易窺知、唯一判明者、對首相曾以十八歲至五十歲法勞働者徵用及由法勞働力對德援助方針、美國政府表示反對、其他如反對法現實即應政策有干涉之事、最近英美兩國對法國民煽動工作愈益露骨、十九日及二十日在巴黎利用炸彈事件及其他騷擾事件、不問事實之有無、供惡質宣傳之工具、賴伐爾首相不拘美國如斯壓迫、爲堅持斷乎既定方針、與各外國代表多角的接觸、闡明其態度云。

埃及生活指數奇漲

【昂哥拉二十二日專電】最近三個月內埃及之生活指數、又增百分之二十、若以開戰時之生活指數爲百分、迄本年八月底止、已增至一百二十分、各物之價格奇漲、政府擬採取辦法、恐怖發生嚴重之社會不安問題云。

加驅逐艦被擊沉沒

（斯德哥爾摩二十二日中華社電）據路透通信倫敦來電稱、加拿大海軍省二十日公表稱驅逐艦拔太衣號（一、三七五噸）已被擊沉、艦長以下將校兵員均失蹤、在擊沉之期日地址未發表云。

異想天開 美製造木車胎

（布宜諾斯艾利斯二十二日中華社電）美國目下木製汽車用車胎、多量生產中、謂此木製車胎裝置之汽車、最高速度一小時四十公里云。

德匈簽署經濟協定

（柏林二十二日中華社電）當局二十日發表、德匈經濟協定已簽訂終了、該協定係德匈兩國間以紡織品、紙張、藥品及木料相互交換、又據德局發表釋、義國兩國間通商協定、正假布達佩斯進行協商中云。

蘇聯外長會見威爾基

（昂哥拉二十二日電）據莫斯科消息、蘇外長莫洛托夫、二十一日接見羅斯福之特使威爾基、及美駐蘇大使斯坦萊海軍大將云。

（莫斯科二十一日中華電）羅斯福特使威爾基、二十一日午後三時、會見莫洛托夫外務人民委員、關於援蘇問題、說明美國立場、慰撫激勵蘇聯、一兩日中將會見斯塔林議長、手交羅大總統親函、再威爾基完成訪問蘇聯使命後、即飛往重慶與蔣介石有所會談云。

補充海軍損失

美總統又要求新預算

總計達廿七億元之巨

（布宜諾斯艾利斯二十二日中華社電）據華盛頓來電稱：美大總統羅斯福、二十一日致書美國會、要求二十七億三千百萬美元新規海軍預算、新預算如次：海軍航空關係及商船隊之武裝及人事費、多爲補充因大東亞戰爭之美國海軍缺陷者。（單位百萬美元）

海軍航空關係	九六〇
商船武裝費	一〇〇
兵員餉項其他	一六七一
計	二、七三一

（又電）據美政府發表本年八月中戰費支付總額五十一億八千一百萬美元、而一九四〇年六月國防計劃實施以來之軍費支付總共計四百四十七億四千一百萬美元、此內容計陸軍省二百三十二億七千二百萬美元、海軍省三十二億七千一百萬美元、其他關係戰時機關八十億九千八百萬美元云。

美募兵一千萬

以無子女男子爲目標

（里斯本二十二日中華社電）據美國當局計劃迄來年末美國擴充兵力一千萬、據二十日路透通信華盛頓電稱、美徵兵局長官哈維斯關於右事言明如次、預計到迄至十九百四十三年末、使一千萬人以上美市民武裝化、因之、迄本年秋徵募獨身男子、本年十二月或來年一月徵募無子女之男子、使以美陸軍兵力迄至本年末即能超過四百五十萬人、若議會不承認徵募十八歲或十九歲男子時、即從速徵募無子女男子、預定今年一年完終、至徵募無子女之男子、將成千九百四十三年十月開始云。

失業人數顯著增加

【斯德哥爾摩二十一日專電】八月十七日英國失業人數爲一三三八二五名、較七月十三日增加六八二〇名、八月十七日男子之失業人數爲七一三〇八名云。

合作事業活潑化

編成預算樹立計劃

（北京二十一日中華社電）華北合作事業總會、目下正從事民國三十二年度預算之編成、及事業計劃之樹立、從來金融關係購買販賣利用合作事業部門、乃分別辦理者、然明年度事業之重點、欲將此綜合的統一改正、爲完除農村疲弊根本原因之栽種、並收穫間、由高利貸成之負債負擔、決根據鄉村合作社之調查、實行對農民之零星資金之通融、以圖購買利用販賣各事業之活潑化、且在肥料方面將農行食料品之貸與、以期農產物之增產、因此連轉資金推算爲去年之總額約八百餘元、爲從事其他生產指導、在與產業科學研究所之連繫下、中

最近統計成績驚人

（北京二十一日中華社電）華北合作事業總會、爲謀合作事業之擴展、及確保兵站基地物資之豐富、本年度起始後即按照預期目的邁進、如春耕資金之發放、食糧與消費物之配給、農業倉庫之建築、無不收得偉大效果、其中尤以合作社之增設、及社員之加多、更表現飛躍之成績、頃據該會最近之統計、已設立之合作社計有河北、河南、山西、山東四省聯合作社、及蘇淮青島地區合作社、共擁有縣合作社聯合會一百八十二處、單位合作社（鄉村合作社）一萬零四百八十六處、社員一百七十九萬四千六百七十四人、其中河北省縣聯一百二十八處、單位合作社九千五百十五處、社員一百二十一萬一千零五人、山東省縣聯二十處、單位合作社三百六十四處、社員十七萬二千八百二十九人、山西省縣聯十六處、單位合作社一千零二百五十六處、社員二十三萬六千八百二十六人、河南省縣聯十處、單位合作社二百十八處、社員六千五百九十二人、蘇淮地區縣聯二處、單位合作社四十處、社員一百七十一人、係華北合作事業總會創立前之統計、青島特區縣聯四十七處、單位合作社四十處、社員十一萬三千二百五十一人云。

華中烟公司 延長操業時間

（上海二十二日中華社電）合併上海漢口亦主要日系烟草製造公司完了之中華烟草公司、爲補足過去工場統合期生產低率起見、目下延長操業時間二小時、以圖生產之增加、然因英美托辣斯工場爲軍管理之故、因之須將華中烟葉收買之一部份割讓與舊托拉斯工場、華中烟葉原料之分配、較以前略感缺之、但該公司樹立至明年四月之生產計劃、以由去年十月至本年三月之每月平均生產量減少三成之預定生產量、而決定今後之操業、本年度之山東葉、鳳陽葉收穫狀況均極良好、並增大混用原來煙葉之方針、今後之生產可按計劃進行、此外最近將輸入相當多量馬尼刺煙葉、至生產量恢復開戰前之狀態亦可能、對此消費頗爲樂觀云。

保定改市制 下月一日實施

（保定二十二日中華社電）保定市籌備處、自三月中設立以來、積極整備市制、近已竣事、決定於十月一日正式實施、首任代理市長內定現籌備處處長劉國文云。

本日之解說

英美弄巧成拙

歐亞均無立足據點

二次世界大戰、於三年前爆發、彼時戰事初無擴大之必要、英人欲之、以爲非訴諸武力、不能摧毀國社主義之威勢、保持大英帝國之財富也、乃於一九三九年九月三日、向德宣戰、英方宣傳家稱以英法兩國、負有保障波蘭之神聖義務、不容德軍侵犯波蘭之主權、一若其爲他國犧牲而仗義相助、並非出於自私之念者、其言如是、其行何如、波蘭與德軍作戰、二十七日、始終未見英兵開入波境、亦未見英機飛過波蘭領空、英法兵士、竟置身馬奇諾防綫後、坐觀波兵强弱不敵、苦戰流血、而不出師救援焉、事實昭示、英人祇有吶喊助威、希冀波蘭長期抵抗、消耗德軍之作戰力、所謂賦予波蘭以無限制之援助者、如是而已。

英國所以敢毅然向德宣戰者、由于各種誤解促成之、一則英人自視過高、估計德國之軍力過低、一心以爲英法海軍可封鎖德國、使之不勝饑餓而屈服、二則英法認爲馬奇諾防綫堅不可摧、德軍斷難衝過、尤可高枕無憂、三則英法認爲美國之富强、聽世無儔、既有羅斯福總統爲靠山、自可有恃無恐矣、四則英人以爲慫恿他國與德交綏、可消耗德軍戰鬥力、使英軍坐收漁翁之利也、殊不料波蘭軍隊、不堪德軍一擊、未兩一月、即被征服焉。

狡哉英之政治家、一計不售、再生二計、勸誘挪威、荷蘭、比利時、法蘭西、南斯位夫、及希臘六國、相繼與德軍交戰、又不料德軍所至披靡、勢如破竹、六國軍隊、此仆彼繼、徒爲大英帝國之侵略主義而犧牲、未能阻止德軍與友軍之銳氣、邱奇爾首相、乃派克里浦斯爵士聘蘇、遊說斯塔林、慫恿紅軍襲擊德國、更不料德軍先發制人、攻入蘇境、紅軍抗戰年餘、民生凋敝、疆土日蹙、形勢日危、而英美軍隊、猶未能在歐陸獲得據點、以攻德軍之背、而解蘇軍之危、此豈邱奇爾羅斯福與斯塔林始料之所及哉。

總之、英美當局重言而不重行、只圖犧牲他人、而不肯犧牲自已、以致宣戰三年、迭遭挫折、歐陸無立足之據點、東亞失駐軍之基地、埃及屢遭侵襲、船舶迭被擊沉、猶復畏首畏尾、趑趄不前、何其怯也、反觀軸心國軍隊、當戰則戰、決不躊躇、當死則死、決不偷生、此其勝負關鍵之所判歟。

一擦即癒

擦勞滅

處此時代，終日勞心勞力，極易引起疲乏，甚致腰痠背痛，或肩痛，筋肉疼痛等病態，從此坐立不安，莫甚於此。唯有以「擦勞滅」塗擦之，立擦立癒，各種疼痛，迎刃而解。本品經數載研究成功，功效認爲確實，才敢問世，此膏不臭不毒，又不油膩，清爽無比，絕無難聞氣味，芬芳可愛，此種種特點，爲他藥所無，值得選購

北京西單北大街一〇六 田邊公司

SX23

由京到青 張笑萍大夫

專科 花柳 淋病 三病三毒說

梅毒 一二三期 併發各症 頑痛魚口 便毒短期全愈 永不再犯

淋病 無論男女 急慢新老 排尿困難 濁不清白 化學法當日止淋 責根治也

下疳 曾下多年苦心 研究經驗豐富 確保斷根

地址青島華縣路一百號大華旅社內 通用電話二、四三二五號

異軍突起 早中先鋒

FIVE STARS SOAP SHIN HSING SOAP WORKS CHINA 五星 條皂

五星牌洗衣皂

選擇原料 加工精製 去垢耐用 價目克己 各百貨店均有代售 電話購買專人送上

青島新興肥皂廠出品 莒縣路五五號 電話[illegible]

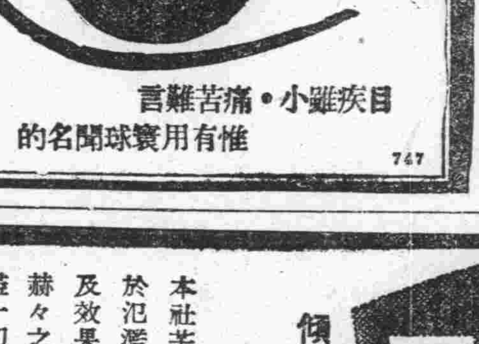

偉哉！一滴的靈效

專治 沙眼 角膜白斑 炎眼 眼花 爛眼 眼球充血 紅眼 眼力疲勞 淚眼

不痛不癢 奏效如神

目疾雖小・痛苦難言 惟有用寰球聞名的

大學眼藥

747

青島肥田工廠

啓者本廠成立將二十年所出各種肥料向銷於江浙及日本等處品質精良效力優厚早已譽滿中外爲一般用戶所推許近更揀選上等原料配製麥田牌豪田肥料對於各種農作物均極相宜如蒙 賜顧請至青島台西三路六十號本廠接洽可也

說明書函索即寄

地址：青島台西三路六十號
電話：（二）四五一七號
電報掛號：五一四二號

華壹氏 消痔錠

專治各種痔瘡聖藥 男女老幼四時咸宜

上海華壹氏藥房出品

世界著名補品權威

壽爾康 補針 補丸

神經衰弱・性能減退・戒除煙癮・久婚不育・未老先衰・病後虛弱・速用

奏效迅速，功力準確，使君如願以償。

上海派克路：柯爾登藥行獨家經理

青島各大藥房均有代售

上海柯爾登藥行辦事處 濟南四大馬路緯四路東仁里一七九號

老淋新濁何足懼 只恐不用神效藥

淋疾

傾注近代藥化學之精粹而完成之最高級治淋劑

本社苦心研究結果而問世之「五淋拿根」於氾濫之化學藥劑中 以其藥質之純粹及效果之優越 燦然大放光鋒 而獲得赫々之讚賞 基於嚴密之化學操作 除盡一切不純物之本劑 不需懸念於同種製劑所屢見之副作用 以大量服用之突擊療法 僅以六日之短期 任何頑淋亦使形跡消滅也

【包裝】二〇片 一〇〇片

製造 鹽野義商店 大阪市東區道修町三丁目
青島出張所 青島市奉天路一六七號

鹽野牌 五淋拿根片

SU-27

完遂緊急物價對策 市商會昨日成立
中日各機關首腦均蒞臨致詞

爲期華北緊急物價對策之完遂、華北當局、日前公佈商會及工商同業公會統制暫行辦法、整備商會組織機構、以期華北經濟運營圓滑、完成兵站基地使命、青島、台東鎮及台西鎮三商會、鑒於新使命之緊急而且重要、奉當局命令解散、本務乃工商統制政策、以圖謀工商業及對外貿易之發展、并增進工商業之福利爲宗旨、進行組織特別市商會、經積極之籌備、青島一元化之新商會、應運誕生、昨（二十二）日上午十時半、在市商會禮堂、舉行隆重之成立典禮、到有趙市長、興亞院綜方所長、加治調査官、姚社會局長、尹教育局長、陳財政局長、張經濟局長、警察局長、威廣等法院院長、安藤日本商工會議所會頭、粡鉾銀行支店長以及中日各關係機關代表數十人、各業公會、聯合會、公司代表五十餘人參加大會、如儀開會後、鄒道臣氏首致開會辭、籌備委員王鄴齋報告籌備經過情形畢、公推李淑周氏爲議長、審議章程、經全體會員一致通過、姚局長發表官選職員、選任鄒道臣爲會長、楊玉廷、方伯川、王鄴齋、孫恒余爲常務董事、在專務董事未選出時、會務進行、暫由常務董事負責、後由會員推薦李淑周、沈效臣、時品三、姜彥綱、王壽臣、張獻廷、殷路、王枚生、孫息之、王信臣等十人爲董事、崔岱東、馬華堂爲監事、議事畢、市長及社會局長相繼致訓示、加治調查官、代表綜方所長、新民會江華務部長代表總會長、及安藤日本商工會議所會頭致祝詞後、鄒會長代表新職員致謝詞、禮成散會、茲將鄒會長開會辭、籌備委員籌備報告、趙市長及姚社會局長訓示原文、錄誌於次、

鄒會長開會辭

本日開青島特別市商會成立大會、深蒙關係各長官及要路的閣下暨各位、在百忙中與完光臨、賜予指導、實在是不勝光榮之至、謹代表全體會員、深致謝意、衆位都知道、六月十日當局公佈緊急物價對策以期華北經濟運營得圓滑、完成兵站基地的使命、藉以貢獻於興亞聖戰、於是本市亦順應時勢之要求、根據商會統制暫行辦法、此次解散青島、台東鎮及台西鎮三商會重新組織青島特別市商會、強化機構以資整備新經濟體制、積極協力當局之各種經濟施策、務請會員代表各位洞察時局之推移、本諸當局之方針、審議章程、推選職員、是所至盼、謹以上述數語、做爲開會之辭。

王鄴齋氏籌備報告

今天是青島特別市商會成立的日子、在今日以前本市有幾個商會、從今天起本市的商會就一元化了、青島特別市商會的區域現在是一致了、不但舊市區在新商會的範圍之內、就是膠州即墨也在同一的系統下了、當局爲甚麽要這樣辦呢、因爲現在是戰時、是大東亞戰爭的戰時、華北又是兵站的基地、要負担起這種重大的使命、商會的機構就非強化不可、這是第一點、現在華北實施低抑物價安定民生的政策、換句話說就是統制物價、這件事情如果完全由官廳去辦一定事半功倍、必須有民間團體協力、方能澈底、商會是民間團體、就是協力推行政府政策的團體、可是向來商會的組織因爲非常鬆懈、所以華北政務委員會制定商會統制暫行辦法以資補充、因此商會的任務較前大爲繁重、商會的機構就非改革不可、這是第二點、青島自事變之後、因事實上的需要先後成立多數的商會、對於地方治安有偉大的供獻、爲大衆所深知的、照現在的情形辦理局部的事情效率極高、若辦理全市的事情則感到不能敏捷、這次因商會機構的強化、本市原有各商會都集中在新商會內、舊商會則已達到發展的解消的階段、可說是很慶幸的。市公署社會局爲要強化商會機構、於本月三日派鄒道臣等十二人爲強化商會籌備委員、並督促趕速成立、以便立即担負起這種重大使命、委員等奉命後、就遵照當局的意旨着手草擬章程、經過兩次開會討論及多次的聯絡、總算決定了。此次因籌備時間短促、一切手續均從簡辦理、不週之處、在所難免、敬請原諒爲幸。

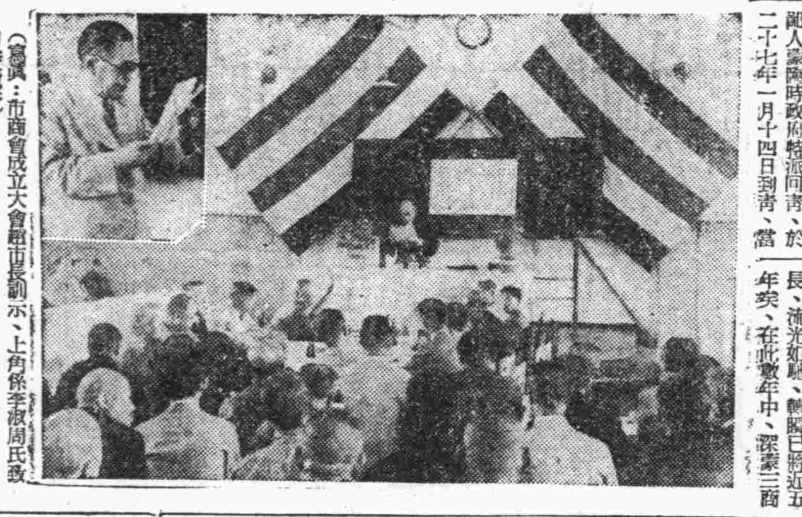

（寫眞：市商會成立大會趙市長訓示、上角係李淑周氏致詞時情形）

認明時局及本身責任 努力指導各業
趙市長於成立會訓示

一市長訓詞一 今日爲青島特別市商會成立大會、藉此機會對大家說幾句話、回憶民國二十六年年底、青市經濟界被破壞、商民備受痛苦、鄙人處臨時政府特派同青、於二十七年一月十四日到青、當時地方中外人士、以治安未復、公議先成立治安維持會、推舉鄙人爲會長、爲商民計、爲桑梓計、義不容辭、爰於一月十七日就職、次年一月十日、市公署成立、政府任鄙人爲市長、流光如馳、轉瞬已將近五年矣、在此數年中、深蒙三商會各會長、及商界各同人、同心協力、一致援助、俾青市早恢復繁榮、市政一切、百廢俱舉、此鄙人所深爲感激者、今日乘此機會、向大家同人道謝、青島商會以往是分區制、事務既不統一、指揮亦不靈便、現在值茲大東亞戰爭之期、在經濟上、商業上、均有加以整頓之必要、且自華北物價緊急對策頒布以來、官方商方、正在厲行物資之統制、物品之配給、必須先有健全之商會、然後推進裕如、此次根據商會統制暫行辦法之規定、組織青島特別市商會、將台東台西兩鎮商會、合併於市商會內、另行推舉會長、及董監事委員、並發表官選會選職員、從此內部機構、既加健全、聯絡施行、益加便利、希望大家認明當前之時局、及本身責任之重要、將來齊心努力、對於工商同業公會之指導、遵照官廳指示物價、及物資統制等事項、多加努力、領導奉行、以副本市官商人民之期望、是所切盼。

本滅私奉公之精神 使青市百業繁榮
姚社會局長大會致詞

今天是青島市三商會舉行合併成立大會的日子、這次的合併是依據商會統制法、工商同業公會統制法爲主體、並且是依照華北施行的低物價政策、不能不強化商會、取一種簡捷的方策、既然新商會的誕生是依照上述的原則、當然新商會的使命是非常重大、例如商會的會員、是以各同業公會爲會員、所以與過去商會構成的會員方法是大不相同的、中間有不能成立公會的大商家、特殊商店、雖然能光爲會員、但是對於構成商會中心的幹部、是以各同業公會中有力的公會爲主體的、這種商會構成法、可以說是與過去國民政府施行的商會法不同、就是與事變後、各種臨時組織的商會辦法都不同、尤其是章程中的第十五條第四、五兩項、市商會將來介於青島工商界與官廳之間的地位、就是各工商團體有事情向官廳磋商的時候、須經過商會然後才能聯請、這就是強化商會最大的原素、也是今後商會的最大的使命、本人現以監督官廳的地位來參加這次三商會合併的成立大會、對於今後市商會在新時代之下、務必要確實發揮新機構的本能、同時調和官廳與商民的福利、既是有這種義務、所以希望今後會長以及董事以下諸位、第一要認識現在的新事態、本着滅私奉公的精神、使青島工商百業、日漸繁榮以及華北的施策會徹到底、如果諸位重要份子都能指導公益優先的精神、不但諸位可以完成自己的使命、就是青島以及華北都能受到莫大的利益、因爲青島爲華北的門戶、將來的發展性是很偉大、如果以青島爲中心來創一個商業圈、可以包括東京、南京、新京、北京在同一的圈內、所以說青島地方雖小、然而都是將來中日滿三國的中心地、也就是建設東亞新秩序的最重要的基點、今天慶祝建市商會成立典禮、本人略述所感、並祝市商會無量繁榮。

舊歷仲秋節 市公署休假

本市市公署以本月二十四日爲舊歷仲秋節、特循例休假一日、業於昨日通令所屬知照云。

免除車夫爭價紛爭 發明標示器
人力車下月即可採用

在青島市內、對於最有力之交通工具、洋車、馬車之公認價格、依當局之決定、忠實施行、所以然者、因乘客與車夫間、時爲車資之多寡、而發生爭執、故經決定、將此弊端取締、同時當局、鑑於一般人、均認爲苦惱、爲杜絕起見、特着手研究、車資標示器、以昭公允、而免麻煩、前經川股重太郎、及林田寅八郎兩氏、互三年間、加以研究之結果、依洋車、馬車三輪車業之自力、使之明示車資、以故對於車資標示器、關係當局之指示下、開始着手製造、并預定自十月始、青島全市之洋車、一律採用、同時川股氏對往訪之記者、發表如左之談話、余所研究之標示器、業已完成、茲承警察局之指示、着手製造、按此項標示器之特長、係依自力轉動、明示車價、且不必用電氣及其他之裝置、依距離之遠近、而明示車價、一般使用、此項標示器後、所有乘客與車夫間、爲車資而發生之爭執之事、立即打消、故因此有莫大利益、對於此項標示器、且下正呈請政府特許中云。（寫眞爲車價標示器）

郵局放假日 辦公時間

郵局九月二十四、八日放假二天、茲將該兩日青島各郵局開門收寄包裹及各項郵件時刻列下：（匯票、儲金完全停止辦公）青島一等郵局及遼西路、台東鎮、堂邑路、奉天路各郵政支局、上午八時起至下午一時止、大港郵政支局、上午八時起至下午一時止。

各地新聞

即墨辦事處召開各校校長會議
處長指示教育方針

即墨區內各級學校、本年度秋季始業、業經普遍開學、該辦事處處長副處長、爲鼓勵各校校長振作教學精神、一致策勵教學力量、以圖增強東亞教育效率向上、以及關於教育現在與前途應興應革諸事宜、而求取集思廣益、以資指示起見、特於日前午前十一時、假市立中學禮堂、召開區內市公立各級學校校長會議、是日除因公事到者外、計屆時出席者、有三十餘人、如儀開會、首由教育股長致開會詞畢、即由處長訓示、關於召開會議重點、指示教育方針之意義、及期待區內後代國民的培植、須仰仗現在各校長的努力教育、等以勉有加、繼由民政科長指示關於編造來年度的預算、須聽取各校長的意見、以資審核等其他關於各學校學科教育爲現代教育之必要課程、須發揮兒童必須自身謀發展、以達成本區教育科學化運動、尤爲詳盡、最後由新民會代表致祝詞、相繼完了後、遂開始午餐、午後自一時起由楠尾內田兩教育輔佐員、先後對教育兒童上復作懇切之指示、即又入於懇談、及臨時動議與諮詢各校等事項、各校長暢意貢獻與發表意見、對於區境教育發展、於該會議上頗收宏大效果、直至五時始美滿散會云。

龍口當局積極 獎進農事
農民均深切體驗

龍口通訊、本市當局爲期增加農產而獎進農事起見、日前特由關係科股設法灌輸一般農民之關於安全施肥增產之知識、以啓發一般農民對田畝增進方法有所明瞭、而擴兼古老陳舊之法、當局對此項工作之積極推進、分啓發宣傳與督導實驗兩目標以邁進、務期有實效之表現、經設法督導施行以來、化學肥料之能確利田增產問題、至現下已爲一般農民所深深體驗、本項工作之成效、至堪期待云。

政委會修正工商 統制要綱

本報濟南支局通訊 山東省公署、奉華北政務委員會令、關於商會統制要綱、及工商同業公會統制要綱、茲經政務廳法制局、將名稱修正爲商會統制暫行辦法草案、及工商同業公會統制暫行辦法草案、均經修正通令遵照、等因、省署奉令後即飭商會及工商同業公會統制各種暫行辦法、飭屬遵照並轉飭所屬、一體遵照云。

滄口警察協助配給商 分路順序配給
一般市民均稱便利

此次本市實施麵粉配給制度、因係初次創辦、及一般市民爭相購買、以致各配給處所、每感擁擠、常有秩序不良之現象、警察隊隨時加以維持、情形已轉良好、滄口鎮各配給麵粉商、已於配給麵粉時、秩序欠佳、警察局長、爲維持秩序、期使該區一般市民均獲得配給機會、以示公允起見、特於滄口商會協商臨時辦法、即指定某一配給商担任某路、示以範圍、由警察協同配給商號、順序配給、週而復始、雖人多、但均有購得之機會、秩序既易維持、而更可以示公允、此項措置、雖係臨時辦法、然頗爲妥善、該區一般市民、極稱便利云。

慶祝孔子聖誕
辦法決定二十八日舉行

本市市公署以本月二十八日爲孔子誕辰紀念日、經派定籌備委員開會、關於慶祝辦法業經決定、定於二十八日上午九時、在市禮堂舉行、由尹教育局長講演孔子事跡云。

高瀨總領事 公畢返青

青島日本總領事高瀨眞一氏、前爲連絡要務赴京、現因公畢、於二十二日夜返青云。

興亞化學工廠 發生火警
損失二萬千餘元

本市台東一路臨字十號興亞化學工廠、於昨日（二十二日）上午十一時零五分、因鍋爐爆炸、突然發生大火、本市消防隊及台東分局崔分局長以下、馳往施救、至十二時三十分完全救息、計燒毀貨物八千元、房屋一萬三千元、共計損失二萬一千餘元云。

妓女延挨不受檢 決予罰辦
以維妓女健康

本市妓女保健所、以本市妓女照例分期到該所檢驗、其遵照前往受驗者、固居多數、而藉故不到者、亦相率效尤、經所門馴榮光氏、爲維持妓女健康、期使各妓女按期檢驗起見、特函請市警察局衛生科轉飭妓樓公會、飭各妓女遵照、如再延誤不受檢驗者、決予罰辦云。

台東鎮配給麵粉 採取配給簿制
按每戶人口需要每月配給三次

近日以來、本市各麵粉配給處售所、每次配給麵粉時、均有多數市民前往購買、在秩序整當局派警維持下、秩序尚佳、台東警察分局崔金鑾分局長、鑒於以該分局管界工廠林立、一般工人及其他勞動階級者、率皆白晝工作、不能前往購買、而一般老幼市民無有居住證者、以及終日守候不能購買者、均抱極大之困難、若不設法救濟、殊失利民之主旨、崔分局長、爲期麵粉配給圓滑、一般市民均得購買麵粉起見、特昨日上午十時至十二時之間、假台東鎮電影大戲院召開麵粉配給座談會、參加者有該分局崔分局長、加藤指導員、以及各麵粉配給代表、各區村長等、當經決定由十月一日起、實施麵粉配給簿制度、此項麵粉配給簿、凡在該分局管界內居住之市民、每戶發給一本、在配給簿上詳細填明全家戶口數目及姓名、再按照每戶人口之多寡、每月三次配給麵粉、一般市民即可澈底到各麵粉配給商店購買麵粉、每領購一次、由各該配給商店加蓋記字印章一次、但此種辦法有遺失則不補發、以示鄭重、此種辦法、既可免除爭購之風、又能使一般市民均得購到麵粉、戶內人口如有移動時、亦可於簿上書明、對於戶口之清理、亦有極大之裨助、法良意善、本市其他管界亦將仿效實行云。

以杜流弊
警局組調查班

青島市警察局、以本市此次實施麵粉配給制度、爲期各配給商於配給方面力求圓滑起見、特由市警察局訓令各分局組織調查班、實施調查手續、以杜流弊、而期普偏公允云。

青地區合作聯合會 增設合作社
俾民衆購物便利

本市地區合作社聯合會、爲期使市轄地區之物資流動圓滑、務使民衆購買物品便利起見、前曾在店口、薛家島、周村、陰島、夏莊等五處、計劃添設合作社、經積極籌備、業已職籌成立云。

禁烟分局長 誥誡僚屬
上下相戒以重聲譽

青島禁烟分局局長劉楠樓、對於所屬各級職員之操守、屢經訓誡、時加考核、茲值該局各分支機關調整就緒、深恐新行委用人員未能週知、舊有人員、一、自奉令設局以來、早作夜息、凡加強機構調整人事、諸大端、固不悉心擘劃、期副主當、以期仰副政府勵行禁政之至意、近頃所屬機構漸次部署就緒、基礎一立自不難計日程功、惟本局內外員司人數衆多、流品既有不齊、修持自難一致、用特不憚詞費、詳加誥誡、約束整事、俾資儆惕、凡我員司、其務懍此意、一、上下班應恪守法定時間、不得任意請假、及遲到早退、二、例辦公牘、應如期造報至不得延宕、三、行止務須檢點、操守尤貴堅定、上下相戒、砥礪廉隅精白乃心、以重聲譽、以上三端、雖屬老生常談、實亦當務之急、務各切實遵守自勵自戒、其有劃假從公成績優良者、本局長攷察所及、不惜優予獎勵、倘仍因循玩惕、漏同具文、因而怠棄職務者、一經覺察、亦即破除情面、嚴予懲處、其各懍遵、勿忽切切此令。

潮箔行情

本市日昨各種潮箔行市、忠興老一號大箔成價爲二百八十元、宗興老一號大箔二百七十元、宗興新一號大箔九十六元、忠興新一號大箔九十九元、忠興二號大箔八十七元、宗興二號大箔八十五元、交易氣象、仍然無佳色、以此觀之、如非至秋末而銷路轉旺時、似不易回升云。

本市金銀價

本市之赤金與白銀行市、茲據金店商掛牌、赤金每兩仍爲四百九十元、與過去數週並無變更、但運日金店收買價（足赤）則照牌價九五扣、而外售則照標牌價加一成手工費、紋銀賣價乃仍舊四元五角云。

東亞文化發源聖地 曲阜之沿革名勝

濟南分社特訊、曲阜聖地孔子誕辰、經國民政府中政會委員林柏生、副秘書長陳濟國、會議改訂於本年九月二十八日、舉行孔子二千四百九十三週年誕辰紀念典禮、茲將曲阜沿革、與古蹟名勝、分誌如左。

一孔子聖地一曲阜沿革一

孔子聖地曲阜、是古時的大庭氏都、炎帝少昊均都於此、唐虞時爲徐州城、商爲奄國都、周武王平定天下、奉其弟周公旦於魯、曲阜成爲魯國都、至戰國時入於楚、名爲魯縣、秦并天下爲薛郡、以魯縣屬薛郡、漢初爲魯國、以縣爲魯國治、屬豫州、以魯縣爲東海治魯縣、劉宋後、魏因之、高齊改魯郡爲任城郡、縣屬之、周仍如齊制、隋罷任城郡、以魯縣屬兗州、於開皇十六年、始定縣名曰曲阜、唐隸兗州、屬河南道、五代因之、宋復兗州爲襲慶府、縣隸之、大中祥符五年改曲阜爲仙源縣、徙治壽邱、宋徽宗時、升兗州爲襲慶府、縣屬之、高宗建炎二年縣入於金、隸山東西路兗州、太宗天會七年、改仙源縣復名爲曲阜、明朝武宗正德六年、盜犯闕里、東兗道僉事潘珍請修新城、許之、至嘉靖元年縣城修成、即今之曲阜縣城也。

一城門街巷一名稱一覽一

曲阜縣城、周八里三十六步、高二丈、厚一丈、外砌以磚、池深一丈、城開五門、正南曰仰聖門、東南曰崇信門、正東曰秉禮門、正西曰宗魯門、正北曰延恩門、城內外各街巷名稱、秉禮門外東門外大街、門裏爲東門大街、闕帝廟北爲廟巷街、東爲顏廟街、再東爲藥師府、北爲闕帝廟東道、再東爲東野家藥師府、由衙前往南爲三皇廟街、東西爲龍虎街、（今易名爲忠恕街）由復聖廟往西折而北爲北門大街、中間轉西爲官圍街、再迤南往西爲后宰門、由鐘樓門往南爲鐘樓門、南爲闕里街、闕里坊在焉、街東爲前學使考院、東爲考棚街、中間轉北爲新街、北爲闕帝廟街、再西爲鼓樓街、蒼棚街東頭爲池門口東南門大街、中間爲桂家東門、東爲紙房街、由東南門大街再北爲桃源街、轉東爲五馬祠街、中間往北有塘子胡同、影堂胡同、往南爲池涯、至聖廟西爲西華門、往南爲狀元坊街、（又名通相國街）西爲火神廟街、再西爲縣門口街、縣署東爲縣胡同、西爲馬號街、西南爲南胡同、東爲柴市火神閣街、北爲新民街、中間往西爲書院街、南轉西爲縣後街、觀德門外南北爲賜驛街、（今易名三省街）再北爲新民街、稍東往北爲華粗胡同、二府衙、由觀德門往南即仰高門、西爲曲阜縣學、再西爲倉巷街、宗魯門外、爲西門外大街、五城門內爲東西南北馬道街。

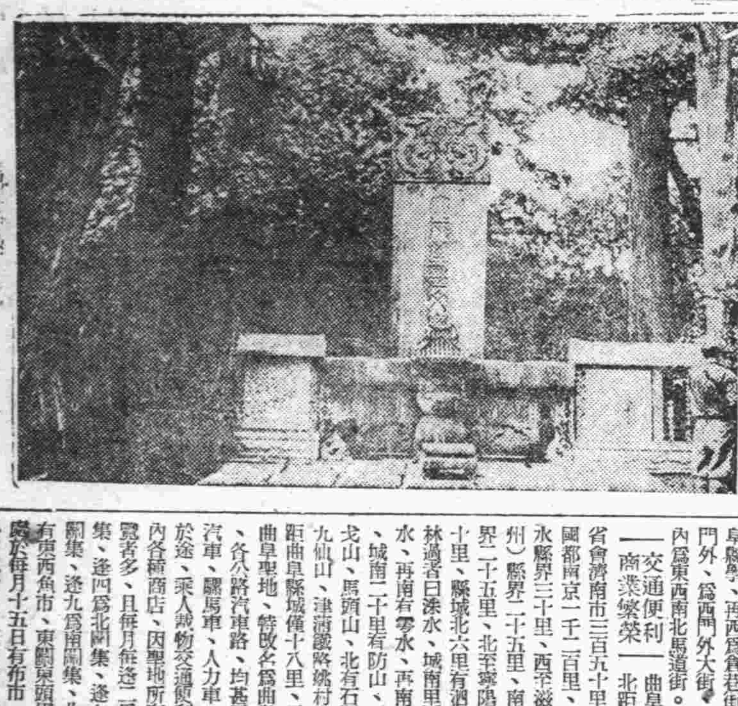

（寫眞係孔子之墓）

一交通便利一商業繁榮一

曲阜縣城、北距山東省會濟南市三百五十里、南距國都南京一千二百里、東至泗水縣界三十里、西至滋陽（兗州）縣界二十五里、南至鄒縣界二十五里、北至寧陽縣界五十里、縣城北六里有泗水、到孔林適者曰洙水、城南里許爲沂水、再南有雩水、再南有蓼水、城南二十里有防山、再東有戈山、馬頭山、北有石門山、九仙山、津浦鐵路兗州車站距曲阜縣城僅十八里、爲紀念曲阜聖地、特改名爲曲阜車站、各公路汽車路、均甚平坦、汽車、騾馬車、人力車、往來於途、乘人載物交通便利、城內各種商店、因聖地所在、遊覽者多、且每月每逢一爲東關集、逢四爲南關集、逢七爲西關集、逢九爲北關集、北門外有東西角市、東關莫頭周公廟處於每月十五日有布市、西門外有一馬市、三月間有椅朵市、故市面商業頗稱繁榮。

一闕里故宅一至聖孔廟一

曲阜城內、有闕里故宅、即孔子宅東邊至聖孔廟、共削大成殿九間、高七丈八尺六寸、闊十四丈二尺七寸、深八丈四尺、邊及後檐、則石柱雕盤龍、殿前石柱以石雕花、廊頂皆黃瓦、殿前磚石露台、四緣石欄、台分兩層、中增各十二級、殿內正中一龕、奉安至聖神主、塑聖像、執鎭圭、冕十二旒、服十二章、東旁兩龕、供奉顏子、子思、西旁兩龕、供奉曾子、孟子、次東旁三龕、供奉閔子、冉子、端木子、仲子、卜子、有子、次西旁三龕、供奉冉子、宰子、冉子、言子、朱子熹、顓孫子等神主、四配十二哲、各塑像執鎭圭、冕九旒、服九章、大成殿前東西廡、奉先賢先儒各神主、正南爲大成門五間、列戟二十四、左掖門曰金聲、凡謁孔廟者、皆由此門入、右掖門曰玉振、大成門外碑亭十有三座、自碑亭東出爲毓粹門、（俗名西華門）（未完）

台東分局員警 逮獲匪部偵探
崔分局長優獎鼓勵

在僞山東省保安大隊特務四中隊長楊立齋名下充當偵探之蘇立集、二十七歲、本市人、住浮山所村二三五號、該犯隱居本市刺探軍情、私密向楊立齋報告、並担任向匪方購買軍用品、如膠皮鞋、膠皮等物、所購買之大批膠皮鞋、每次均由浮山所海岸、用帆船秘密運走、前經該匪潛入市內、擬拘捕村田老五者之錢財、及其他各處、該犯大肆敲詐、當被台東分局偵悉前情、派警包圍將其抓獲、並逮捕隨同犯劉元晨（三十五歲）姜立善（三十二歲）等二名、蘇立集對於詐情供認不諱、仍在詳細偵訊中、崔分局長、以該分局員警積極努力擒捕、辦案敏捷、即予獎賞、以資鼓勵云。

青島競馬 開催日 九月 24.27 十月 3.4 午後一時開始 青島競馬會

現生油交易 人情旺盛妥數無幾

本市取引所、物產交易市場、二十二日之現生油交易、僅爲零星之掮賣、糧則升提一元、然大勢呈示沉寂之象、故妥數寥寥無幾、一月期生油市、人情依然旺盛、宋成之氣大有人在、以致於開拍後漸高價、惟因受最高價之限制、再升無望、故沉悶一時後突有津帮拋吐、各行副亦有按捺不住之勢、雖亦相率附勢吐賣、因之市氣乃由升勢中轉趨下降、漸入於低迴之途、後期以開價略低、洋商即又補進、因之十二月期宋乃乘勢遂展、然以各貨副有所顧慮、僅升三數角耳、故以今市交易市況觀之、前途雖不易下降、但亦難望其上躍、似有猶豫一時之感云。

現豆油市

本市現豆油市、邇來因仲秋節近、各零銷商銷下尚佳、故每市均有微升之象、二十二日之現豆油銷下仍佳、故再示穩堅、滑豆油妥價一百十元、成交數字亦屬不多云。

中日提攜佳話
邵氏新夫婦將返青

本市名律師邵元培氏、離青東渡其久現閣由友邦陸軍司政長官小林四郎閣下之媒妁、與名媛西岡原子、於東京舉行結婚禮矣、將不日返青、再舉行結婚披露宴、亦中日精誠合作之一段佳話也。

油畫展覽
畫伯神代勳氏

名畫家友邦日本名油畫家神代勳氏、氏在青從事教育者達十餘年、事變勃發同時、任大日本軍宣撫指揮班長、而活躍於魯東魯南魯北、挺身於華北建設、致力於治安工作及文化事業、頗有赫動、今將其以美之青島爲題材、而精製之油畫數十幅、在青島文化協會主辦、興亞新報並本報後援下、九月二十六、七、八三日、假興亞新報社樓上公開展覽、希一般愛好藝術者、勿失此良機也云。

（寫眞爲神代氏作品）

內外行情 九月廿二

○生油期貨前場

一月開	一二五、三〇
最高	一二五、九〇
最低	一二五、一〇
收盤	一二五、一〇
成	一七〇車

○生米期貨前場

十一月開	六五、〇〇
最高	六五、〇〇
最低	六五、〇〇
收盤	六五、〇〇
成	三一車

○生油期貨後場

一月開	一二四、五〇
最高	一二四、八〇
最低	一二四、五〇
收盤	一二四、六〇
成	一一四車

○生米期貨後場

十一月開	六五、〇〇
最高	六五、〇〇
最低	六四、七五
收盤	六四、八〇
成	二四車

○土產現貨

現生油	一二七、〇〇
成	一〇〇簍
滑生油	一一〇、〇〇
成	一〇〇簍

○大阪短期前場

大新	六九、四〇
新鐘	九九、〇〇
日鐵	五五、七〇
窯素	七三、一〇
新帝人	六二、六〇
商船	一〇一、一〇

○東京短期前場

新東	一二九、四〇
新船	九六、〇〇
滿鐵	七三、七〇
三菱重工	九〇、二〇
日魯	八六、一〇
滿業	五七、八〇

○唐山雜穀

豆油	
九月開	一〇四、一〇
收盤	一〇四、〇〇
十月開	一〇八、七〇
收盤	一〇八、五〇
生油	
九月開	一一四、四〇
收盤	一一四、二〇
十月開	一一四、三〇
收盤	一一四、三〇

飛機獻金者芳名錄
（興亞新報代收者）

興亞鐵工株式會社 高見重義	一千圓
同 從業員一同	三百圓
第十町內會第八隣組一同	一百六十圓
松田朝男	六十圓
畑中美年子	五圓

小計一千五百二十五圓
前誌累計八萬四千一百十六元七角一分

頭痛聖藥 註册商標 新腦 森田資孝先生發明 醫學博士

立止頭痛！靈効如神！！

腦新如遇頭腦疼痛非常難忍時、頭目眩暈神智昏迷時、或讀書過度精神疲倦時及悪醉宿酒未醒時、倘速服腦新可立見奇効、其効若響、服後三分鐘、頓覺頭目爽快神智清新、苦痛若失、有如夜月秋遊能有心曠神怡之妙、此僅積確爲本劑獨具之特長、且雖連續服用、對於腦神經或心臟胃腸等、決無副作用、亦無影響、孕婦服用亦無害

主治 偏正頭痛 頭迷眼花 精神憂鬱 宿酒悪醉 頭沉神昏 腦筋疲乏 面神經痛 暈船暈車

包裝 四包裝 七包裝 十三包裝 二十八包裝 六十包裝 百六十二包裝

大日本名古屋市 發售元 荒川長太郎合股公司

強力米太寶靈片

健康美與維他命B

欲得眞正的健康美、必須有精力洋溢生氣勃々的健康、那末、除飲食攝生運動三者以外還須有維他命B_1純結晶製劑強力米太寶靈片的充分供給、因爲維他命B_1是精力的源泉、能消除人體的疲勞、維他命B_1是胃腸強健化的要素能增進食慾、輔助消化、促進排便、提高營養、所以我可以說、能充分補給維他命B_1、定能充分發揮健康美。

（包裝）100片 500片 1000片

總發行 武田大藥廠

玲奮電機

青島代理 盛亨洋行 東鎮歸化路十二 電話三、一二二四

出類拔萃 放胆採用 効力最高 保證使用

康膚露

主治 脚溼、頭癬、癩毒、膚癢、凡一切慢性皮膚病悪癬奇癢等症

定價 大瓶九角 中瓶七角 小瓶五角

各大藥房均有經售 青島南洋藥房總經理 山西路二十三號 電話二一五八四二

鐵騎銀瓶傳

王度廬著・錢濟畫 (5)

第七回

萬仞天山雙劍飛起　無邊大漠小龍飛來

繡香一聞說送來了禮物，她就趕緊起來，開了屋門，雪瓶跟幼霞也一齊出屋來看。看了這些本地的土產跟野物，她們都異常地歡喜，都心裡想：這些東西在本地無不算稀奇，果子可以自己去摘，野物可以自己去打，但是一到了廸化，恐怕一年半年之內也得不到這些東西了。因此都恨不得多帶去一些才好。繡香拿了賞錢，叫施媽打發走了這送禮的人，她就催着雪瓶跟幼霞快去收拾，繡千總又進到裡院來嚷嚷說：「快走啦！快走啦！門口兒都預備好啦！別讓煩啦！再一耽誤時候，送行的送禮的可就來得更多啦！這些東西咱們也不能多帶，帶到廸化城送人，人家也不希罕！」他跟繡香說原來他找來了一個僕噢

那可眞是太歲頭上動土，老虎嘴裡拔毛啦！」繡香便手說：「好好，就依你！我看看他們收拾好了沒有。」於是繡香就又進了屋，此時雪瓶幼霞兩人互相修飾打扮，繡香也對了對鏡子，然後又催她們半天，這才一齊梳妝好了。繡香是穿着藍綢衣青綢裙，幼霞是多年來就在這兒住給雪瓶作伴，所以她的衣物都在這裡，如今穿的是白羅衣服粉紅綢褲，雪瓶却是豆青色的上身，黑綢褲子，都穿着繡花的平底鞋，一同出屋，一同笑着分咐施媽和老家人在這裡照料着，外邊的人進來搬東西，雪瓶等人已走出了門，就見馬已牽了來，備好了一共是三匹，一匹是紅的，一匹是白的，就是前天雪瓶的第一名的那匹馬中的狀元，還有就是那匹黑馬，當年繡

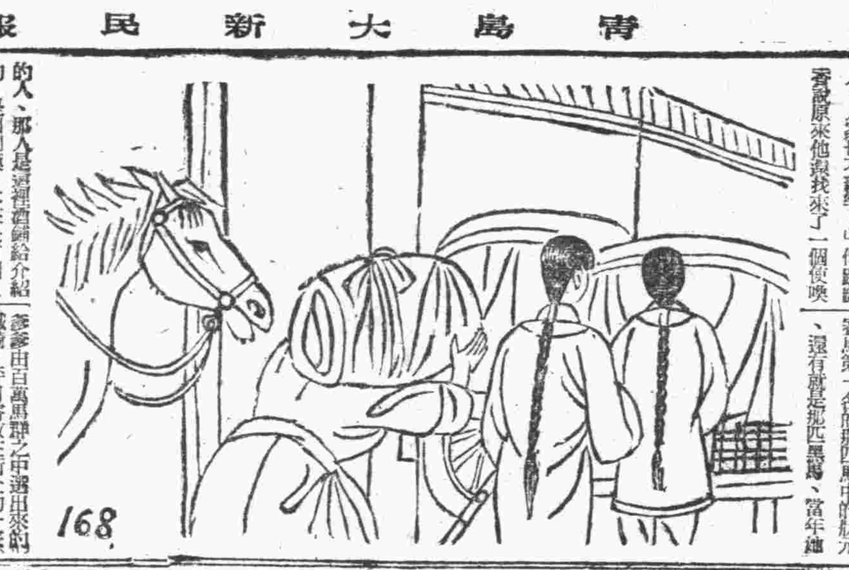

爹爹由百萬匹馬之中選出來的鐵騎，平日就放在街上的一家馬圈裡，特別雇人養，用的時候便牽來騎走，走向沙漠，踏過雪山，十年來人馬不相離。如今，馬在這兒了，人呢？是不是眞在廸化？她不禁有些悲傷，又恨這匹馬不會說話。

的人，那人是這裡酒鋪給介紹的，是個閑漢，本來是甘州人，但在新疆生長大了的，會說各族的語言，因爲來到此地找事沒有找成，把盤纏也輸光了，所以要給着雪瓶上廸化，他要跟着，也不要工錢，只求管飯吃就行啦。繡香却很不樂意，向她丈夫說：「就好弄這些閒事，招這些閒人，咱們這次赴廸化，不過是去找人，探親，人還未必找得着，親戚還是尋着說（人家也不一定肯見咱們的面，你就這麼大鋪張，滿街到那兒升官發財去啦！就說找個響亮的人吧！也應該找我女的……」繡千總不容太太說完，他就反駁說：「女的還能管牽馬？副在口，搬行李，你不知道咱們那兩位小姐多麻煩，非得騎好口不可。沒個粗粗笨笨的人跟着叫我幹，我可不是馬夫！我找的這個人外號叫牛脖子，性情雖有些別扭，人可是很誠實，我們一塊在酒館喝時，就看得出來，他雖很公道，一點也不胡說混攪，絕靠得住，不然我也不敢招惹，他在路上幫忙，咱們管他兩頓飯吃，一到廸化城各自分手要賞他幾個就給他幾個，不要賞，拉倒，叫他去他的…」繡香都着眉說：「因爲上路不能管着那人這個人來歷咱們又不知道…」繡千總哈哈的笑着說：「這個咱們還怕嗎？」拍着胸脯說：「我是個千總大老爺，雪瓶姑娘是小王爺，幼霞姑娘也頗公主差不多，你，又是官太太又大小王爺的親戚，還不知道？誰還敢跟咱們打壞心、

日語講座

此レヲ包ンデ下サイ。（把這個給我包一包吧！）

ハイ、承知致シマシタ。（是，我知道了。）

今日節目

▲八、〇〇新民體操▲八、二〇初等日語講座（第四四講）▲八、四〇時局解說▲八、四五對中學校放送、秋天的詩與詞▲九、〇〇新聞▲九、二〇商情行市▲九、三〇行政工作報告（以上北京）▲一一、五〇唱片（青島）▲一二、〇〇報時（東京）、家庭常識（北京）、談談中秋節的菜蔬點心▲一二、一〇唱片（青島）可愛的鮮花、▲一二、一五（一）快書、（二）梁亭大鼓、孟姜女哭城、黛玉葬花▲一二、一五新民時間、新民會宣傳局第二科科長黃道明、關於第四屆興亞美術展覽的預期效果、（以上北京）▲一三、二五唱片（青島）清流映明月▲一三、三〇評書、水滸傳（第二回）▲一四、〇〇評書、蔣評芳▲一四、四五對小學校放送▲一七、〇〇…（以下節目文字模糊）

海州組合出帆

海州行：迎春、元泰、承春、瑞祥、龍水口行、永祥、石臼所行、恒祥、新昭祥、新新、義順、新順、吉祥、石島行、通義、順太平

株式會社中村組　隱岐輪船洋行　協信海運株式會社

海州汽船同業組合

電話　2 四四五九號　2 三三七三號

象局常識

○勝局啓蒙

徐詞海　胡蘭孫　合輯

（黑方）

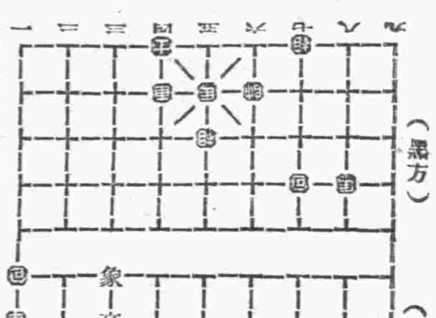

右局，紅勝，着法亦極簡，黑子雖多，趕步不及，難免一輸也。變車殺法，原無多變，今擬附其數十格，次第刊佈，將來集印爲單行本，謂之「雙車勝譜」以便同好，隨時展玩、比較，車卒勝、馬卒勝、砲卒勝、車馬勝、馬砲勝、各種局勢，均分類印爲單行本，取其工本減輕，易於印製，亦便於購閱，關於底稿，一二人所得有限，絕無完備之理，同好如有別格局式，務祈示，以資採輯，一經刊載，照謝原作者芳名其佳妙者，車卒殘局，惟有兩路，須要注意、一、格局要別致，二、要獨出心裁，不可抄錄，（如係取其格式則致、而變化新式者，註明錄自何譜，亦可）現在在三月內、以便早勝局爲宜、函寄本報附刊編輯部，外面註明「象棋稿件」

遺失居住證聲明欄

第一一九一二九號居住證遺失　熱河路一號內六戶　張文盛

第二八九四〇五號居住證遺失　大湛山村二〇九號　王樹勝

第一五五〇四五號居住證遺失　長山路一六號一七戶　李寶堂

第一一三一八〇號居住證遺失　冠縣路一七號　張溥亭

第一三七二四七號居住證遺失　長安路一二號七戶　吳乃濱

第一一七三六七號居住證遺失　金鄉路一六號內三戶　桑洪恩

第〇一〇六三三號居住證遺失　山東路四七號　沈錫齡

第〇六六三一七號居住證遺失　四川路西廣場一七五號　車光勝

第一一七七五九號居住證遺失　城陽西棗園村一五一號　牛森玉

第〇六九六一七號居住證遺失　城武路一八號一四九戶　周克謙

第一〇四一一〇號居住證遺失　泰安路一五號　劉竹濱

第二五六一五五號居住證遺失　四方東村大街四號　王張氏

第五四八一二號　居住證遺失　芝罘路雲成里一七號　姜代氏

第一三三八八三號居住證遺失　海泊路六二號　鮑德賢

第一四五三九〇號居住證遺失　鄒平路三八號　張元泰

第一〇七四號　居住證遺失　即墨縣段村鎮李家街　李貴合

第一〇七三號　居住證遺失　即墨縣段村鎮李家街　李貴順

第二四〇〇四號居住證遺失　冠縣路六七號　張德賢

第〇一五九一一號居住證遺失　壽張路三三號內三戶　譚榮德

第一七〇五八號　居住證遺失　蓬萊湖水鎮二甲二號　周鶴文

第一八五一九四號居住證遺失　膠州路一三〇號　孫潤智

第一〇三六八號居住證遺失　膠州路一三〇號　楊振總

第二一〇四二號居住證遺失　荷澤四路三六號　張鳳鳴

第二八〇五三一號居住證遺失　海泊村二三號　趙守江

第二二九四一七號居住證遺失　台東三路七四號　劉義堂

第三五一二二一號居住證遺失　四方華壁巷二號　仇立祥

第〇四九六一五號居住證遺失　河北路三八號　韓同義

第一三七六六號居住證遺失　海泊路四一號　鄭立順

第〇五六七一〇號居住證遺失　四方路四九號內四戶　劉銘書

第一四三四九九號居住證遺失　上海路臨字四號　郝德勝

第二五四六六二號居住證遺失　西太平村小陽路五三號　李增才

第一四三八〇八號居住證遺失　上海路臨字五七號　石林維

第二二一〇一號居住證遺失　莘縣路九號　朱德寬

第五六〇二三三號居住證遺失　濟南路二〇號　王可芳

第〇〇八八五一號居住證遺失　天津路元善里三三號　王光興

第五五二五四號　身份證遺失　膠縣東關魚市街三六號　夏方謙

第〇三五五三三號居住證遺失　台西鎮三路一九號　辛字李氏

第一三〇〇四三號居住證遺失　李村路四九號　楊德明

第一八七三九〇號居住證遺失　台東鎮田家村一二六號　田萬珍

第一八七三九一號居住證遺失　台東鎮田家村一二六號　田宋氏

第三一〇三六〇號居住證遺失　昆明路五〇號　趙王氏

第一八四五一三號居住證遺失　福建路三一號附一戶　[illegible]

第三一四七一八號居住證遺失　東太平村百樹路[illegible]號　陳宗郎

遺失匯票聲明作廢

七月六日中國聯合準備銀行大東分行開出匯票第一四八五四七號由劉廷拾領中國聯合準備銀行濰縣分行付款匯票一紙計國幣五百元整今已遺失除向該行掛失止付外特此登報聲明該匯票無論落於何人之手概行作廢　龍日田劉廷

讓受盤聲明

讓盤人許子光曹誠元劉麟西代表全體股東前將在威海路一九六號開設新興鐵工廠一處今因無意進行情願將全部所有機器鋪墊以及欠人人欠等以新興鐵工廠表記代表人曹達三爲業主經中人說合兩方情願立有讓渡契約書外特此聲明

工場地招租

茲有北仲家窪北頭一〇八號之甲工場地一處約四百方步電燈水力電氣全交通尤爲便利　接洽處電話三一六九二

遺失聲明

敝人執有濟南國銀號九月六日開青島該號照付濟字第三六二號二千元三六二三號一千九百三十元來人拾頭匯票二紙不愼遺失除向該號掛失覓保取款外以上兩票無論何人拾得作爲廢紙特此聲明　黃滌士

遺失聲明

逕啓者鄙人於中華民國三十一年七月六日中國聯合準備銀行北京行購得總字第一七二四六八號王若禎抬頭龍口分行付款匯票一紙計國幣三百元整今因遺失除已向該行照章掛失止付外特此登報聲明該匯票無論落於何人之手概行作廢

遺失匯票聲明作廢廣告

逕啓者敝號於中華民國三十一年七月九日在中國聯合準備銀行青島分行購得青字第三三五三〇號憑票付款匯票一紙計國幣一百五十元整今因遺失除已向該行照章掛失止付外特此登報聲明該匯票無論落於何人之手概行作廢　黃縣信義誠啓

置產聲明

立賣約人姜合成呂止志因無錢使用將自己房四間油坊四間板棚子一處木帳子一個憑中人說允情願賣與湯川佐助爲業言明價洋四千四百元當交不欠言明變方並無反悔恐後無憑立賣約爲證　房址坐落東昌路十三號

賣主人姜合成呂止志　買主人湯川佐助

緊要聲明

茲在青島四方華化路二百十號福昌磨房將磨房電機石磨鍋灶傢俱等完全償買與孫宜南子國華一處經理人楊修福因營業不振同中盤人楊修福之自立字條以外所有欠外欠統歸於楊修福自己清理與承受人無涉特此聲明　承受人袁樂三　讓渡人福昌磨房經理人楊修福

王恆山代王張氏緊要聲明

律師　逕啓者頃據本市吳淞路九號王張氏聲稱氏有三子長子建修在上海路二十六號經理建成煙行次子建聲在高唐路十號經理建成永雜貨店三子建毅在所經理之新成永內自用八千五百餘元以致新成永不能進行股東雖選建設職務日行收組將新成永內自用之八千五百餘元由與建毅完全脫離關係主建設在新成永興記長子建修次子建聲暫時平均代爲墊還以後建修所經理之建成煙行及次子所經理之建成永雜貨店一切行爲以後三子建毅在外賒欠借貸及一切行爲與建修建聲二子以及所經理之建成煙行建成永雜貨店概無關係恐親友與社會人等不明內情請託律師代爲登報聲明以便週知等語前來經本律師詳詢明確合依情願合爲代登聲明如右　事務所安徽路三十號

讓受盤聲明

茲啓者李振秋在青島無棣二路門牌三十八號開設德盛永字號因營業不佳無力進行經中人說合情願將貨物傢俱鋪墊及生財一切權益讓與德盛永復記董良仁名下永遠爲業一切手續均已辦理清楚同後德盛永復記生意盈虧於李振秋無涉對於以前德盛永李振秋欠外欠眼目及作保畫押概歸李振秋自行負責清理於德盛永復記無關特此登報聲明

讓盤人德盛永李振秋　受盤人德盛永復記董良仁同啓

感謝良醫徐仲模先生濟世

敝李子明卅年腿疾動輒難愈今經徐君診治全愈又有李文齋與患疹症命在垂危亦被徐君治好家母等俱受徐君再造之恩特登報聲明

敝李子明李文齋同啓

遺失聲明

鄙人於天津中國聯合準備銀行龍口分行照付津字第〇八〇二七八號票一紙計天錄名下國幣八十二元五角整特此聲明作廢　黃縣張天錄啓

遺失聲明

傅鋼江領有市警察局第八號證章周文領有警察局特字第六〇號身份證先後遺失特登報聲明作廢　傅鋼江周文輸啓

遺失聲明

啓者敝人有圓元形圖章一顆上刻正字李德山印四字前日不愼將該章遺失除呈請電話局另用新圖章外特此聲明該元形圖章無論何人拾得作爲無效　李德山啓

緊要聲明

鄙號經友田文學另有高原本月廿日出號脫離關係以後該君在外一切行動概與鄙號無涉恐未週知特此登報聲明　新生花號啓

遺失匯票聲明作廢

逕啓者敝號持有煙台分號立青島總號龍口分號照付第二一五一號張華明名下即期國幣一百元因一時不愼丟失除向該號掛失止付外特再登報聲明該票無論落於中外人手概作廢紙　龍口張泰和號啓

遺失聲明

啓者敝有民國三十一年七月七日天津準備銀行行字第八〇一八七號萬義名下國幣一百元已向該行掛失止付特此聲明該票無論落於何人概作廢紙　龍口萬義號啓

遺失聲明

啓者敝人於民國三十一年八月九日在龍口福德號買到青島龍口聯合分行照付一四七九號匯票一只計值萬知名下國幣一百四十元不愼遺失除掛失止付外特具函聲明立保證書恐於萬知名下外報告由青島聯銀刊登報端日前該票無論落於何人之手概作廢紙特此聲明　[illegible]

光陸大戲院　平度路二十二號　電話二〇八八三

今天兩大貢獻　敬請早蒞臨

重禮初到偉歌魔術團　金聘次大青年舞術團

荀維新先生領導萬影氏女士主演　全體三十餘人登台

銀星歌舞魔術團

新奇歌舞　新新盤絲洞　大魔術套

仲秋特選新片　李麗華　孫敏　主演　薄命佳人　首演新片火速早臨

同時加演奇情巨片　鏡花水月

中和戲院　青島山東路北首　電話二六二二三

趙玉華　鄭冰如　趙化南　李慶山

午戲：戲牡丹、鐵公雞、十三妹

夜戲：徐策跑城、翠英會、孔雀東南飛

午戲價目：池座九角、樓座七角、邊座五角、碼三角

夜戲價目：池座前排一元五角、池座後排一元二角、樓座一元、邊座八角、加椅在外、碼座四角

金城大戲院　西大森村南路二十二號

評戲皇后劉翠明星　時代筱玉芳　藝人

彩旦大王　文雅小生　紅牡丹　裴慶昌

午戲全部：小桃紅　夜戲全部：于公案

池座前排一元、池座後排八角、樓座三角、碼八角

先期售票入座對號　售票時間每日上午十時

新華大戲院　東鎮臨清路六十三號電話三〇三五五六　分院

崔廣福　李皓明　馬盛龍　馬麗雲　劉俊華　牛雨聲　小翠芳　尤金圭　小雪芳　賈春燕

午戲：周瑜歸天　御碑亭

夜戲：應時燈彩好戲　唐明皇遊月宮

票價：樓上九律一角、不分當日獎金計算兩元、決夜十場得獎

慈光大戲院　東鎮雲南路二十三號電話三一六八八

循環開演　每日早一時起午止晚十時止　座價　優等四角　學生三角　加捐一成

今天公演（天一影業公司新出品　全部有聲對白社會巨片）

陳玉梅　田方　主演

吉地

小姑娘無智識！　大爺少有大情義！

公下映期　古裝巨片　雪豔娘

光陸電影院　海泊路六十三號電話二七三三四

環循開演　每日一時起至晚十時止　早期假日提早演映

座價　四角　二毛　加捐一成

今天獻演　滿洲映畫協會出品　有聲對白滑稽巨片

白致　徐聰　主演

劉先生回頭

劉先生子回頭！　金不換惡爲善！

公下演期　夜半歌聲

明星　安徽路六號　電話（二）六八九二號

每日下午兩點開映五場循環

九月二十三日起公映

評戲皇后白玉霜　領銜主演

風騷熱妙哀情巨片

海棠紅

薄命女郎呻吟在鐵蹄下運命　是含着淚的故事、是蘊着淚的描寫、使你同情　使你嘆息

平安　滄口路二十二號　電話二五二四八一

每日午後一時起十一時止循環開演

票價　池座一角一、學生兒童五角　加捐一成

今日選映民新公司特製驚人傑作

武俠明星鄔麗珠　彭飛　溫容英　蕭斌　陳演　主任導彭

社會驚險偵探武俠巨片（打開特別秘密　香豔柔情　武俠巨片）

秘密女探

劇力：波瀾洶湧、生死朋友　劇情：患難情侶　曲折迂迴：對頭冤家　頂尖的兒女作品：同盟惡黨　監製的盡善盡美巨製：粗腕鐵拳　槍刀搏鬥

中秋節特選新巨片　慕容婉兒　舒適　主演　恐怖離奇驚人傑作

黑夜孤魂

初秋－兒童難關

務必預防時疫痢疾

炎炎的夏日，現在就要過去，雖然金風習習，仍然免不了餘熱，小兒，這是一個危險時期。

夏末，白天是熱的，晚上是涼的，可是在初更時分，尚未到夜闌人靜，地面餘熱猶存，睡眠時，被褥蓋上，甚爲困苦，待至夜深，暑氣已退，寒氣侵襲，無數的人類受着寒氣侵來，人身體上就要發生變化，往往而得到時令病，成人尚且如此，何況小兒嬌嫩的胃腸，受着夜間寒風的侵襲，多半要發現凶惡的痢疾，尤其是在一週年至三週年之間。

在中國的慈母們，多半最關心着孩子們的六月，（舊曆）有的認爲六月是小孩子們的關口，闖過一關，還有一關，小心翼翼的，護夜提防，要知道，人的精神是有限的，病魔的精神是無限的，有時候防不勝防，在無形就讓病魔偷偷的盜去了健康。

小兒的腸胃是嬌嫩的，是脆弱的，在平時遇到食物不宜，尚易致疾，何況多食瓜果之類，難消化物品，再飲些冰鎮飲料，或生冷之物，皆爲痢疾發生之主因。

在迴歲之小兒，炎夏之末日，偶然大便稀薄，是在所不免的，可是三五日後，就發生了胃大變化，腹痛急促，體溫增高，有時高至四十度以上，面色蒼白，四肢無力，兩眼上翻，由此則已至危險時期，由此轉爲急性腸炎，或心臟衰弱，或腦膜炎而死亡，看來實在是可慘。

小兒痢疾之治療，較成人尤爲困難，不能宣佈病狀，不肯吃藥，皆爲醫生束手之事，故中醫稱小兒病爲啞病，此中不無原因，小兒痢疾在治療上即然有如此之困難，就不如事前預防最爲得法，預防的方法，就是在平日裡注重小兒的飲食，過熱固不宜，小過涼不可，更要明瞭天涼有先天的抗毒力，兒兒的健康，反倒陷太已固然已見，不可害了小執，俗謂越痛愛越多病，就是犯了固執已見的毛病。

除了以上之看護得法，更需注重小兒的營養素是否缺乏，胃腸是否健康，如果胃腸衰弱，營養不良，那麼就容易得痢疾，因衰弱而死亡，反之，則必然此等弊害。

如果發現了營養不良，胃腸衰弱的時候，則必須先期治療，以防夏日的衰弱痢疾，治療營養不良的藥品，以若素最爲適宜，因爲若素是營養素的治劑，故對於營養缺乏，有正當的補充，並含有大量酵素，爲甚本強健胃腸之要藥，故小兒服用若素，不止胃腸強健，且可制止便黃便綠，及一切痢疾，更可以預防赤痢，疫痢，小兒虛弱，吐乳，畸形發展，腦膜炎，及一切之傳染病，均有偉大功效。

若素不止嬰兒服用優良，即成人服用，亦有偉大之效力，如肺結核，便秘，痢疾，及一切胃腸病，婦女妊娠病，產前產後虛弱，處女血虧，服用都有特別功效。

若素功效偉大，價目卻特別低廉，中瓶一元七角五分，華北總發售處北京東單新開路，若素製藥公司，本外埠大藥房均有代售。

失眠－吐血

服若素痊愈

大城：李家灣村李順來

逕啓者，鄙人稟賦薄弱，氣血虧虛，少年時舌耕爲業，對於教育幼童不憚辱焦舌敝，十數年來，曾犯失眠吐血等症，幸未殞命，但終身多病矣。迨戊寅事變官吏退走，地方秩序，一時紊亂，因桑梓之觀念，勉就縣署秘書科長等職，支持危局，特別勞心，飲食精神逐漸減少，卒蒙同舟某君，竭力介紹若素一藥，可以去病延年，邃試服之，初服時食量增加，精神稍復，服至兩打後，居然身體健康，並有返老還童之效，失眠老病根本去掉，此庚辰年事也，現今退職，若素仍未停服，敬呈若素製藥公司惠鑒　李順來啓

消化不良操勞過度

服用若素已起沉疴

海州第二小學校張敬華

經理先生：我是淺識而極衰弱的女子，自從離開學校的時候，不多的日子，就繼續過小家庭的生活了，因爲家庭的事多，必然操心勞力的，每天吃飯沒有一定的時候，又往往吃了冷熱不均的東西，因而腹內作病，及作嘔吐之勢，隨後我的身體一天比一天虛弱起來，精神方面也不爽快，這時親戚朋友給我呈了有名望的醫師來診察，才知道是胃病，吃了許多的漢藥，也是沒有效，後來我看報才知道「若素」能治胃病，虛勞，和消化不良等病，我立時就買了一瓶，服了數十天，我沒想到，自服了「若素」後，精神也振作起來，飲食增加了，胃病也不犯了，到現在，已成爲健康無病之人，因服了這種去病延年的「若素」良藥，得到健康進從，我是沒有法子來酬謝這種胃病和虛勞等症的諸位仕女做一個忠實的介紹，此請近安，並祝若素製藥公司張敬華敬付

破淋思

日本藥品　片

二〇片・一〇〇片　各地藥房均有出售

破淋思、含有至純的兩種化合體，爲最新穎的複基化學劑，獲得各界的信用。

以內服一法，不害胃及腸而立即滲至深部病巢，專殺化膿及淋疾等病原球菌。在極短期間內，收見根治效果，故不需外科處置，一旦治後永免復發致。

尤其毫無何等肉體及血液的副作用，故任意施得有効量之反覆使用。

中耳炎、喉炎、膀胱炎、丹毒、淋疾、牙患、及急性慢性淋疾。

製造發賣處　日本藥料製造株式會社

一手發賣處　股份公司稻畑商店

買一送一　枝枝　特別加贈寫信必讀

派拉蒙金筆

凡剪報來購派拉蒙任何金筆一枝或乙種兩枝一律奉送新型副號寫信指導一部加贈寫信指導一特別

新型金筆售價十五元　特種金筆特價九元　甲種金筆特價七元　乙種金筆特價四元　萬年毛筆特價四元

本市經售

大成文具行、萬有利、文光書局、泰記號、天成、山東路、中山路、河北路、四方路、膠州路、黃島路…

出類拔萃　迥異凡流

改良毛筆

特甲種特價九角、特乙種特價六角、特種特價三角

青島美利時分行　（北京路中華樓二樓）

內服外搽！

萬人油

地球牌萬人油是各界惟一良伴隨身攜帶一瓶可保百病無憂地球牌萬人油裝璜美麗人人必備內服治內科百病外擦治皮膚病

製造元　大日本株式會社　木村製藥所　民國販賣總經理

（康勤臣創製白帶聖藥）

白帶

（當日見效　兩盒斷根）

婦女宜常服、功效如神、凡有白帶、赤帶、月經不調…（以下小字模糊）

合相家　醒醉客　大相士

來青島中山路逢迎宮…（以下小字模糊）

外埠函批　現寓天津路悅來棧樓上十一號候教

長途汽車

有裝長途汽車的東西或不明白裝汽車手續者請向青島單縣路六十五號大連濟南路二十二號煙台十字街西一〇一號

元一行

本行專營長途汽車運輸貨物代客收付貨款並代辦行李裝運各項手續各地均有分棧…

電話　青島　七八一一五、九一〇一三　大連　三五〇二九六四　煙台　二一四

循開　特別娛樂力求減低座位普及　一樓下特別一童六學生八角座票低價上元生角

環映　壽　祿　福

山東路六一號

今天開演

國華影片公司出品　哀感頑豔空前巨製

導演張石川　新進明星鄭小秋合導

舒適　夏霞　胡楓（處女作）　呂玉堃　主演

花濺淚

一字一淚：動人心絃　一尺一寸：絕無鬆弛

向萬惡社會進攻！　爲弱女子鳴不平！

紅塵十丈演不盡情場風月之事！　清淚一流寫不完悲歡離合之景！

劇情、有陸轉峯同之妙。　劇本、有萬馬奔騰之力。

是一頁舞女的血淚史　是一束舞客的悔過錄

青島特別市醫師公會

內產婦外科	中久醫院	張進三	觀象二路電話二三八九四
皮膚花柳科	華德醫院	劉信齋	定武路電話二〇八六八
內產婦外科	齊定鈞診所	齊定鈞	安徽路電話二七〇五
皮膚花柳科	海濱醫院	張伯璣	湖南路電話五三九三
內產婦外科	民眼科醫院	吳襄臣	平原路電話四七三五
眼科	錫九醫院	章益民	湖南路電話二八三五
小兒科	清和小兒科醫院	張子惠	四方華化路電話三四七〇
皮膚外科	柏林醫院	高錫九	肥城路電話二五三一
內外各科	桐林醫院	張濟卿	東鎮丹陽路電話三一三九
耳鼻咽喉科	蓬萊醫院	張子宇	馬城路電話二五一七
內外各科	耘康醫院	王耘	湖北路電話二四五二
內外產婦科	壽康醫院	陳志遠	湖南路電話二五七〇一
內外皮膚花柳科	子通診所	楊子通	台東四路電話三一七〇八
X光線科	太平醫院	張靜軒	膠州路電話二一七二八
內外各科	遠程診療所	吳大任	安徽路電話二四六三
內外各科	高齡醫院	關壽齡	東山路電話三四八〇六
皮膚花柳科	光陸醫院	金恒生	天津路電話三一三五四
內外婦嬰科	健康醫院	孫樹森	肥城路電話二四〇七
花柳科	福民醫院	司福運	平度路電話二五九〇
皮膚花柳科	廣慈醫院	王佩山	湖北路電話二一五七
眼科	同濟眼科醫院	李同濟	天津路電話二四七四
內外產婦科	星洲醫院	吳金章	台東五路電話三六五八〇
X光線科	唐希堯醫院	唐希堯	魚山路電話二一五一九
眼科	青島眼科醫院	備仁堂	熱河路電話二一〇六
內科小兒科	鏡照診所	張伯照	膠州路電話二一〇四
內外各科	施醫院	王均安	濰縣路電話二一〇五
內外各科	德民醫院	孫銘三	泰山路電話一一六